臺灣日日新報 夕刊
三月十五日
夕刊定價一部二錢
編輯兼發行人 臺北市榮町四丁目卅五番地 佐々木 ...
發行所 臺灣日日新報社
基隆市旭町（電話七八五）基隆支局
臺中市寶町（電話四〇七）臺中支局
臺南市錦町（電話長貳〇）臺南支局
花蓮港街入船町 花蓮港支局
大阪市西區新町南通五丁目（ユタカビルディング内） 大阪支局
東京市京橋區銀座西二丁目（王子館内） 東京支局

神戸のお泊りは ホテル 六甲ハウス 交通至便 靜な部屋 良い料理 神戸市六甲山麓

又も敵が蠢動
南寧方面で反撃開始

【廣東十五日發同盟】南寧の我軍發表（十五日午前十時）欽州南方沿東側地區に再び蠢動を開始せる數個師の敵に對し南寧軍は一部の兵力を以て十三日より反撃を開始し戰況を極めて我に有利に進展しつつあり

山西省内討共戰戰況

【太原十四日發同盟】閻共の對立激化に伴ふ山西軍の抗日戰意喪失に依り皇軍の山西省内掃蕩の成果は共産軍に向つて猛烈と集中され省内各地に蠢動する共産軍討伐は着々と進められてゐる、即ち最近における討共戰は左の如し

一、加納部隊は十日楡社及遼縣南方約四十粁附近に來襲の晋察冀邊區共産軍獨立第一師約二千二百を猛然攻撃撃退した、敵遺棄死體五十、捕虜二

一、佐々木部隊は十二日陽曲、東北方地區に蠢動する新山西軍獨立第七團約千二百を攻撃し、敵遺棄死體六十八、捕虜十六名鹵獲品多數を得た

一、吉野、小林、上野、大村各部隊は夫々去る四日より北部山西各地共産軍の討伐戰を展開し、五臺山及び太原附近の共産軍を掃蕩、目下附近一帶を掃蕩中である

聯合委員會解消
廿三日頃解散を宣言

【南京十四日發同盟】支那民衆待望の新中央政府は三月下旬召集される中央政治會議を最後として同會議終了後間もなく成立の運びとなつたが、これに依り統一政府樹立を目差して一年有半、活潑な政治的活動を續けて來た中華民國政府聯合委員會は完全にその使命を果し來る二十三日頃第八次聯合委員會を開き堂々解散の宣言を發して發展的解消を遂げることとなつた

寔に慶祝に堪へぬ（蒙古政府當局談）

【張家口十四日發同盟】汪精衛氏の和平宣言並にこれに應ずる帝國政府の声明に對し蒙古聯合自治政府では十四日次の政府當局談を發表した

中國國民黨主席汪精衛氏は今回新支那中央政府樹立を目前にし東亞新秩序建設の具體的方策を示した和平救國宣言を發表したが、これに呼應し友邦日本帝國政府が十三日米内首相談の形で新中央政府絶對支持の態度を強調したことは東亞新秩序建設の確乎たる大方針を再確認したるものといふべく、政權成立以來友邦日本に絶對的信頼を寄せ防共特殊地帶の使命達成に邁進し來つた當政府としてはこの度の米内聲明に對し一層信頼の度を深めてこれを迎へるとともに友邦日本のこの絶大な支持に依り新中央政府とともに新秩序建設の聖業に邁進せん決意を茲に新にするものである、尚ほ近く成立を見るべき新中央政府に對しては過般の青島會談に當つて代表を送り當政府の特殊性を基調として積極的協力の支援を送るに吝かならざることを表明したのであるが、近く開かれるべき中央政治會議に對してもその情勢に基き欣然代表を南京に派遣することになつてゐる、何れにしても新政府の成立はこれに依り當政府が單なる一地方政權に顛落し獨自政治機能を完全に失ふ時期に立至るものであり、東亞新秩序建設の一翼を擔當する當政府としては寔に慶祝に堪へない次第である

各地に民衆大會
『擁護新政權』を宣言

【南京十四日發同盟】褚民誼氏は汪精衛氏に還都準備進捗状況報告のため十三日上海に赴いたが、來る十六日頃上海在留中の歡迎委員全部とともに南京に到り、正式に中央政治會議參加者歡迎の準備を開始する段取である、而して晴の中央政治會議及び引續く還都の式典に臨む各黨各派無黨無派代表連も愈十六日頃から續々南京に乘込むものと見られるので還都準備委員會招待會ではこれが接待に遺憾なきを期するため万全の準備を進めて居り、一方支那民衆の還都の機運も最高潮に達し、南京官民各界は勿論、上海、蘇州、蕪湖、揚州、無錫各地に於ても相踵いで民衆大會が開かれ「擁護新政府」の熱烈な宣言は發せられてゐる

重慶政權は瓦解の一途
精衛氏の甥汪祖澤氏談

【廣州十四日發同盟】米内首相の新中央政府に對する帝國政府は速かにこれを承認し東亞新秩序建設の大業に邁進するとの重大声明を發表するや欣然各地に大反響を呼んでゐるが、これに對し汪精衛氏の甥である廣州特別市政府秘書長汪祖澤氏は左の如く語つた

日支事變勃發してより既に三年、東亞人民の和平希望は日一日と高まつてゐる、昭和十三年十二月二十二日近衛首相が中日新國交調整の聲明を發するや、茲に始めて一縷の曙光が見出され、同年末汪精衛氏が宣言を發出、これに呼應して和平通電を河内から發表するや、和平救國に一層の拍車をかけるに至つた、その後和平運動は着々進捗し幾多の紆余曲折を經て近き將來に新中央政府が成立し將に結實せんとするに至つたのである、汪精衛氏の歴次の聲明を見るにその最大の目的は中國同胞を塗炭の苦より救ひ、東亞永遠の和平と發展を計るにあつた、これは近衛聲明の善隣友好、共同防共、經濟提携の三原則と併行合致するものである、今日本政府は新中央政府樹立を率先してこれを承認せんとしてゐるが、欧米各國も相踵いでこれに倣ふであらうと信ずる、斯の如きは日支兩國民のために慶賀すべきもので、惟ふに新政府成立當初は經濟、治安その他何れも友邦日本の全面的支持に待つもの多きは勿論であり、今次米内首相聲明の如く日支兩國は互讓敦睦、相協力して東亞新秩序建設の大業が完成すれば禍を轉じて福と爲し共存共榮、永遠の和平の基礎は築かれるのであり重慶政權は日を逐うて瓦解の一途を辿ること明かである

新政權支援の聲明發表

近く生誕を見るべき汪精衛氏を中心とする支那新中央政府に對する帝國政府の重大聲明は十三日午前米内首相談の形式を以て發表された（寫眞は聲明發表の米内首相―於首相官邸にて―）

中央政治會議 參加準備進む

【北京十五日發同盟】中央政治會議に參加すべき北支、蒙疆側代表の顔觸れは最終的決定を見るに至つたので、兩三日中に正式招請狀を待ち、晴れの會議地へ乘込むべく待機してゐる、既に蒙疆側は昨十四日發表した政府當局談に依つて汪氏側工作への全幅的協力を表明し、又臨時政府側も大局的見地に立つて協力を惜まず、政府内部に於て円滑なる解決が遂げつつあり、中央政府成立の準備工作は一瀉千里に進捗を見るものと期待されてゐる

ブラジル紙が汪氏を稱揚

【リオデジャネイロ十四日發同盟】十四日のジョルナル・ド・ブラジル紙は新支那中央政府と題する社說を以て新政府の成立經緯を詳細に紹介「新政府が成立しても日支の交戰狀態は繼續されるであらうが支那國民は漸次に向き勝であらう[illegible]もないから重慶側要人の一部も新政府の傘下に馳せ參ずるであらう」と強調し、汪精衛氏の爲人とその救國信念、和平論を紹介し「日本は勿論イタリー、ドイツも相踵いで新政府を承認するであらう」と論じてゐる

通電机上に山積

【上海十五日發同盟】汪精衛氏の和平宣言發表以來これに呼應し全國より汪精衛氏の机上に集る「和平宣言擁護」の通電は夥しき數に上つてゐるが、その主なるものを擧げれば上海工商會、中國道義協會、南京中國記者俱樂部、蚌埠新國民記者協會、中國國民黨江蘇省黨部委員會、同南京特別市黨部委員會、同浙江省執行委員會、上海茶業公會、京滬滬杭甬鐵道協會、上海市民協會等各地各界を含み和平運動に對する民衆の希望を如實に示してゐる

總豫算案を俎上に
貴族院本會議開かる

【東京十五日發同盟】十五日の貴族院本會議は午前十時二十八分開會直ちに日程に入り

一、昭和十五年度歳入歳出總豫算並に昭和十五年度各特別會計歳入歳出豫算案

一、豫算外國庫の負擔となるべき契約をなすを要する件

一、臨時軍事費豫算追加案

一、臨時陸軍材料資金豫算追加案

一、昭和十五年度歳入歳出豫算追加案

一、昭和十五年度各特別會計歳入歳出豫算追加案

を一括上程、豫算委員長井上匡四郎子より一時間五十分に亙つて委員會における經過結果を報告し、質疑並に討論を午後行ふこととして午後零時十九分休憩

第二號追加豫算
十五日衆議院へ

【東京十五日發同盟】昭和十五年度第二號追加豫算は十五日午前の閣議で正式決定、直ちに衆議院に提出された

行賞費を含む

【東京十五日發同盟】政府は事變發生以來現在に至るまでの功勞者行賞のため衆議院に「支那事變の行賞に要する爲め公債發行に關する件」を提出し、同法に基いて事變功勞者に行賞を行ふことになつたが、右は記名式交付公債を下付するものであつてその總額一億六千万円に達する見込みである、而してこれが利拂に要する經費は十五日の院内閣議において決定した昭和十五年度第二號追加豫算中に計上されてゐる、また別に事變行賞に要する勳章製作費其他の經費として七十万円も計上されてゐる

明年度純計豫算は
大約百五億圓程度

【東京十五日發同盟】政府は十五日の院内閣議で十五年度第二號追加豫算を決定したが、昭和十五年度豫算としては既に本豫算において五十八億二千二百九十六万二千円、第一號追加豫算において五千七百六十八万四千円が計上されて居り、これに今回の第二號追加豫算二億千六百六十八万四千円を加算すれば六十億九千七百三十三万一千円となる、而して別に臨時軍事費の追加豫算四十四億六千万円があるので、以上を合計すれば明年度豫算額は實に百五億五千七百三十三万一千円の巨額に上る訳である、この内重複額約六億円が含まれてゐるのでこれを差引けば九十九億五千七百三十三万一千円になり、これに特別會計相互間の重複額を差引いて加算する時は明年度純計豫算總額は大約百五億円程度になるものと見られる、而してこれが財源としては發行さるべき公債は以上各合計に通算すると六十億二千六百九十万円に達し本年度の五十九億一千五百四十七万一千円に比し一億一千百四十二万九千円の増となる

臺灣關係追加豫算

【東京十五日發同盟】十五年度第二號追加豫算中拓務關係各外地豫算は殆んど行政費増に要する經費で臺灣關係は左の通り（單位千円）

一般會計 一四九〇
特別會計 八九二〇

主なる經費左の如し

石炭增産助成に要する經費 一七二〇
肥料及びマッチ供給確保助成に要する經費 一三八〇
麥米穀及び畜肉に要する經費 五五〇〇

羅國は侵さぬ
ソ聯がドイツに確約

【ニューヨーク十四日發同盟】ソ聯フィンランド和平成立と共にバルカン近東方面に對するソ聯の進出が警戒されてゐるが、十四日AP ベルリン電の報ずる所に依ればソ聯政府はドイツ政府に對し今後東南歐方面に如何なる事態が發生しようともルーマニアのみはその掌中に容込まない方針なる旨確約を與へたと傳へられる、右確約は近く成文化され公表の運びとなる模樣で、これに依りソ聯、ルーマニア不可侵條約の成立も可能となる見込である、尚右に關するソ聯、ドイツ、ルーマニア間の交渉は着々進められてゐると言はれる

バルチック三國
外相會議開かる

【リガ十四日發同盟】エストニア、ラトヴィア、リトアニア三國外相

米國特使
空路パリへ

【ロンドン十四日發同盟】ウエルズ米特使はロンドンに於ける日程を終り十四日朝空路パリに向け出發した

更にローマへ

【パリ十四日發同盟】ロンドン訪問の使命を終へ十四日空路ロンドンより再びパリに來着したウエルズ米特使は同夜の列車でローマへ向ひ十五日午後八時四十五分ローマ着の豫定で、同特使は十六、十七の兩日ローマ滯在、チアノ外相ムッソリーニ首相と再度會見し、英佛兩國訪問の結果に基いて最終的な意見を交換し十九日ナポリよりコンテ・デ・サバイア號で歸米の豫定である

日ウ通商航海條約
四月末に批准交換

【ブエノスアイレス十四日發同盟】ウルグアイ政府は日本との通商航海條約の批准交換を來る四月末までに正式に行ふ豫定である、同條約は二月六日を以て調印となつた日本との爲替取極めは内山公使が交渉の結果これを締結することとなつた

獨芬の貿易促進
貿易尻清算協定調印

【ベルリン十四日發同盟】ドイツ、フィンランド兩國は一九二五年締結の通商條約に基き、曾てベルリンに於て兩國代表間に貿易促進のための具體策を協議中であつたが雙方の意見一致し、昨十三日貿易尻清算協定の署名調印を見るに至つた、尚同會議に於て兩國物資の交換に關しても協議が行はれたが英佛の恃みなきを知つて遂にソ聯の軍門に降つたフィンランド今後の動向が注目されてゐる折柄、本協定の成立を見たことは大いに意義ありとせられ各方面の關心を惹いてゐる

ソ聯最高會議
幹部會を招集

【モスクワ十四日發同盟】ソ聯最高會議幹部會はソ聯フィンランド和平協定の成立に伴ふ内外諸政策を審議するため來る二十五日第六回最高會議を招集することに決定した

鶏西炭礦増資

【哈爾賓十四日發同盟】埋藏量七千万トン、コークス用炭として知られてゐる鶏西炭礦（資本金二百万円）では今回資本金を一千万円に増資し現在年五万噸の生産より一躍二千万噸の増産に乘出すことになつた

人事

▲戸水昇氏（東臺灣電力興業常務）十八日高砂丸にて上京
▲山﨑盛氏（臺灣パルプ工業專務）十五日來北（鐵道ホテル）十八日高砂丸にて上京
▲小森精顯氏（合同肉業專務）十五日來北（鐵道ホテル）
▲桑米造氏（日糖取締役）十五日歸社
▲川崎良三氏（新興製糖常務）十六日基隆より乘船花蓮港へ
▲安達沅貞熊氏（臺中市尹）十六日富士丸にて上京
▲鶴作次氏（鹽糖營業部長）▲三善丈夫氏（同工務部長）來北中の所十五日歸社
▲木村幸次郎氏（大日本麥酒、臺灣ソース各社長）十六日高雄より來北（鐵道ホテル）十七日基隆より乘船歸京へ
▲二條孝信氏（東亞アスベスト工業常務）十四日歸京へ
▲片岡直道氏（日航專務取締役）ニンボイ機遭難者合同社葬參列のため十五日空路來臺（鐵道ホテル）
▲宮崎直勝氏（臺北州經濟警察課長）今回電話八四七四番新設
▲金丸盛雄氏（臺北州保安課長）電話五四八三番新設

無絃琴

全くお氣の毒みた樣なのは米国のウエルズ特使である▲歐洲に平和を齎すべく折角意氣込んで乘り込んで行つた矢先、ヒトラーからは"世界新秩序の必要"を說教され、折角力を入れて"ソ聯の前に屈するな"と――英米佛ともに懸命に氣合をかけてゐた芬蘭が、何時の間にかソ聯と安協、直接交渉に依てソ芬戰にケリをつけて了つた▲その上、どうやら北歐諸国は軍事同盟まで結んで、獨ソや伊太利側の援助をさへ得る樣な恰好になり英佛側に何とか花を持たせて平和にまで導かうとしたルーズベルト大統領の"遠謀深慮"もどうやら水泡に歸しはしないかとの見透しである▲こんな筈では無かつたらうか、結果からいふとウエルズ特使が歐洲へ出掛けて行つた為めにソ芬の妥協は却つて時期を早めたかの觀さへある▲この結果、米国内では反ソ氣分が一段と高まるだらうが、同時に米の對外政策も一寸戸迷ひ氣味だらうし、ル大統領の選擧人氣にも多少の響きは有らう▲英国でも国内輿論に一大衝動を與へてゐるやうだ。前陸相のホアベリシヤなど"政府は成つて居ないではないか"と罵倒してゐる▲その英国の輿論の中に"ソ聯は芬蘭から撤兵後は戰術態度を強化し日本に向ふかも知れない"など頗り無い諦め的のことを言つてゐるが、ソ聯が果して踵を返して極東に向ふか、或は兵力直入南下して近東方面に集結してゐる英佛數十万の大軍に備へるかは、神さまで無くとも判斷できる事柄では無いだらうか▲ソ聯は既に土耳其に近いコーカサス以南のバツーム市から婦女子の立退きを命じたと言ひ、黑海を中心とする英佛勢力と獨ソ勢力との物資爭奪戰は相當緊迫してゐる事を想はせるに十分である。

三國志（出廬の巻）
(155)
吉川英治作 矢野橋村畫

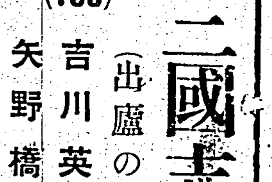

洛陽落日賦（七）

帝陵の丘をあばいて發掘した莫大な重寶を、先に長安へ輸送して任を果し終つた呂布の軍は、一足あとから洛陽の地を通りかけた。するといきなり彼の軍へ向つて、城内から矢石を浴せかけて來たので、

「太守徐榮は、相國のため道を開き、帝の御車をお迎へして、ここに殿軍なすと聞いたので、安心して參つたが、さては裏切したか、その分なれば、踏み潰して押通れ」

と、呂布は激怒して、合戰の備へにかかつた。

「やあ、呂布であつたか」

城壁の上で声がした。見ると李儒だつた。

「一敵の追手が迫ると聞き、曹操の軍と見ちがへたのだ。怒り給ふな、今、城門をあけるから」

早速、呂布を迎へ入れて、仔細を告げて詫びた。

「さうか、では相國には、たつた今落ちのびて行かれたか」

「まだ、この城櫓から見えるほどだ。オオ彼れへ行くのがさうだ。見給へ」

と、櫓台に誘つて彼方の山岳を指さした。

羊腸たる山谷の道を、蟻のやうに辿つてゆく車駕や荷駄や大兵の列が見える。

やがてそれは雲の裡にかくれ去つた。

呂布は、眼を辺りへ移して、

「この小城では守るに足らん。李儒・貴公はここで曹操の追手を防ぐ氣か」

と、たづねた。

李儒は、頭を振つて、

「いやこの城は、わざと敵に與へて敵の氣を驕らせるためにあるのだ。殿軍の大兵は、みな後の山谷に伏兵として潜めてある。――足下もここにゐては、呂布ありと、敵が大事をとつて、かへつて躊ふに困難だから、あの山中へひいて潜んでゐてくれ」

と、云つた。

李儒の深計を聞いて、

「心得た」

呂布も、深く山へかくれた。

かかる所へ、曹操は一万餘の手勢をひいて、ひたむきに殺到した。

またたく間に、榮陽城を突破し逃げる敵を追つて、山谷へ入つた。

不案内な山道へ誘ひこまれたのである。しかも猶、曹操は、

「この分なら、帝の車駕に追ひつくのも、手間暇はかからぬぞ。殿軍の木ッ端共を蹴ちらして追へや追へや」

と、いよいよ意氣を昂げてゐたのであつた。

何ぞ知らん。

鹿を追ふ事を急にして、彼ほどな男も、足許に氣づかなかつた。

突如として、四方の谷間や斷崖から、鬨の声が起つたのだ。

「伏勢?」

氣のついた時は、すでに曹操ばかりでなく、彼の一万餘の兵は、まつたく袋の中の鼠になつてゐた。

道を求めんと、雪崩れ打てば、斷崖の上から大石が落ちて來て道を塞め、溪流を渡つて、避けんとすれば、彼方の澤や森林から、雨のごとく、矢が飛んで來た。

曹操の軍は、ここに大敗を遂げた。壊滅的に打ちのめされた。

「彼れも斃れたか。ああ、彼れも死んだか」

曹操は、自分の目の前で、死急いでゆく麾下の者を見ながら、なほ戰つてゐた。

時分はよしと思つたか、呂布は谷ふところの一方から、悠々、馬を乘り出して、彼へ呼びかけた。

「おうっ、驍將曹操。野望の夢も今醒めたらう。笑止や、主にそむいた亡恩の天罰、思ひ知るがいい」

呂布は、死にもの狂ひの曹操が雑兵の揉みにまかせて、自分は小高い所から眺めてゐた。

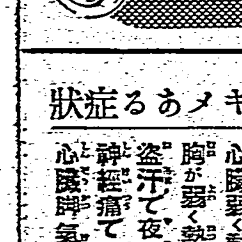

星錨印 ブラスバンド （カタログ呈）
精神武装に 吹奏樂
三人組 二百六十四円ヨリ（全國樂器店ニ有リ）
日本青年館指定工場 ニッポンガクキ 製作所
東京市神田區須田町 電話神田四八六七

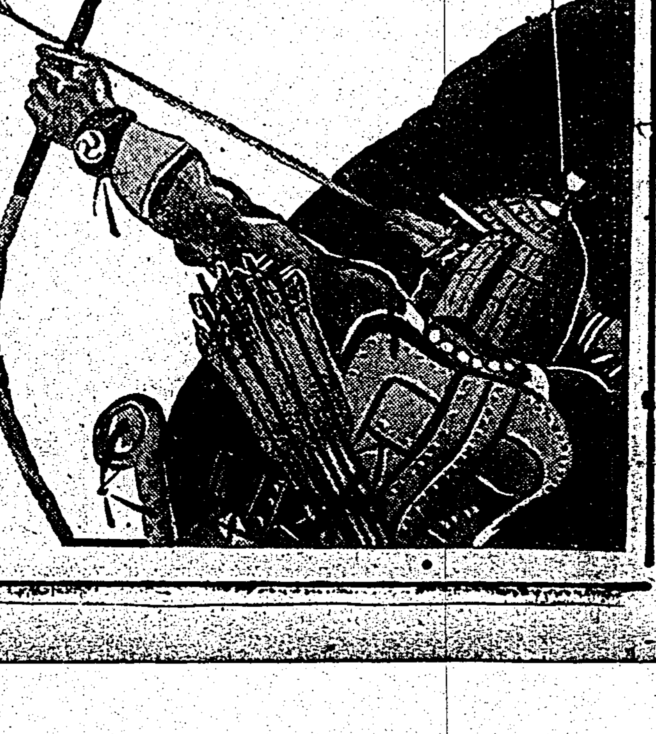

護國の防人 心臟病に「救心」の護り！
＝古き傳統を誇る動物精膽藥＝
特種動物ホルモンの効目

心 臟や胸のヒドク弱つた時の手當には、昔はよく動物の、生血や生膽が用ひられましたが、消化、吸收力の衰へてゐる人には、折角の、手當も受けつけられません。ところで、雲南麝香や、烏犀角、熊膽、牛黄、眞珠などの動物精膽は、ホルモン質の特質として、衰弱した胃腸にもよく吸收され、特に心臟や、胸、胃の病によく効くので昔から廣く賞用されたものです。

今 評判の心臟藥「救心」は、みぎにあげた各種の、動物精膽の外數種の高價藥を、配合して嚴製された小粒藥で、吸收された有効成分は、速かに心臟や、胸の病根部に働きかけ、全身の血行と抗病ホルモンの分泌、溶菌、下熱、食慾、增進の諸作用を旺んにし身體を芯から丈夫にするので、體驗者の、方々から非常に喜ばれて居ります。

永年の心臟病が輕快して
動悸、息切止み再び出勤す

大谷周好氏

新居濱市 濱浦町 大谷周好氏
拜啓、河添藥店より『救心』を求め服用致し候處、結果がよく永年の心臟病輕快し、苦しき動悸、息切れも止み、再び會社へ出勤致し得る樣相成申候。貴藥『救心』の藥効に厚く御禮申上候。

救心の實價は、一週分一圓、二週分三圓五拾錢、三週分五圓で藥店デパートにあり、品切の節は救心本舗へ（振替東京七七二六番）

救心のキキメある症狀
心臟の病で苦しむ人
肋膜や肺のよくない人
胃弱で食慾の進まぬ人
心臟弱く動悸や息切の人
胸が弱く熱やセキの出る人
盗汗で夜分ね苦しい人
神經痛で手足の痛む人
心臟脚氣で苦しむ人

特種動物精膽藥「救心」實驗試藥二日分
無代進呈
目下「救心」二日分と「心臟の手當と食養生」を一人一回限り ハガキで御申込の方へ無代進呈致します。

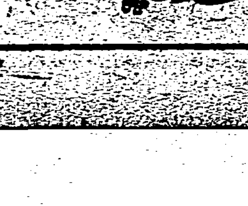

申込は 東京市京橋區西八丁堀二丁目十一 救心本舗 電話京橋一〇一番・九〇四番

あす竹田宮大妃殿下の御葬儀を御執行

弔旗の掲揚を忘るな

故竹田宮大妃昌子内親王殿下の御葬儀は十六日東京豊島ヶ岡に於て御執行相成るにつき當日は一般に謹慎の意とし（歌舞音曲は各自の自發によつ）弔旗を掲揚の上謹慎の意を表する事に決定その旨總督府より十五日通牒を發した

委員長は鹽澤大將

靖國神社の臨時大祭

【東京十五日發同盟】來る四月下旬執行される靖國神社臨時大祭委員長以下委員は十五日左の如く發表された

祭典委員長 海軍大將 鹽澤幸一
委員 陸軍歩兵大佐 川原直一
海軍大佐 一宮義之
外二十五名

九段對面の遺兒達に心盡しの贈りもの

二十六、七兩日の第二回靖國神社臨時大祭に參加する靖國神社遺兒參拜團臺灣代表遺兒五名は十八日の便船で内地へ向ふことになつてゐるが、台北市御成町二ノ一〇〇東洋文化事業協會臺灣本部代表者平井保誠氏は遺兒の旅を慰めるため軍人援護會臺灣本部を通じて茶菓料として金一封を寄附した、また日本赤十字社臺灣本部では代表遺兒の健康を保持し不慮の疾患に處するため繃帶、消毒ガーゼ、絆創膏、保健藥、風邪藥、下痢止め等の携帶藥物を寄贈した

蛇毒の研究で醫博に

【京都十四日發同盟】台北帝大附屬醫專藥物教室李鎭源氏は「台灣產蛇毒の含水炭素代謝に及ぼす實驗的研究」と題する學位論文を京大醫學部に提出、十四日醫學博士を授與された、右研究は雨傘蛇、百歩蛇、台灣こぶら、天竜蛇の蛇毒につきその性質、血糖作用等を實驗的に研究したものである

新竹州慰問團の顔觸れ決る

汕頭と厦門へ

【新竹電話】既報新竹州が汕頭、厦門方面の皇軍將兵慰問に派遣する事となつた慰問團一行の顔觸れは左の通り決定、二日基隆出帆の廣東丸で出發する事となつた

△州代表 社會課長 △民間代表 州議岡本寅一、州議 △(舞踊)陳千良(日本舞踊)丸山ある

育英資金の貸與愈よ五月に開始

基金約八万円を以て愈よ十五年度事業を開始すべく十二日協和會館で開催の台灣育英協會理事會には澤淵理事長以下、鈴木、安達、高橋、立川各理事出席左の諸事案を決定した

十五年度育英資金の貸與を受ける者は中等學校七十二人（一人當り年額百八十円）高等専門學校十二人（一人當り年三百六十円）大學八人（一人當り年四百八十円）

尚此の外に育英に關係ある教化金として千円が計上されて居る

右につき近く總務長官、府内各局長、州知事、各廳長の選を經れば各州知事、各廳長に被推薦者の推薦を依賴し次で再び理事會を開いて人選を行ひ事業開始は五月一日の豫定である

燈臺守に賜つた御歌の傳達式

【新竹電話】畏くも皇太后陛下より燈臺守に賜つた御歌の傳達式は本島燈臺關係十五名の者を遞信部會議室に集め十八日午前十時より擧行される

若草團員らの奉仕 學窓から社會に出た劍臣の乙女達が名殘りの奉仕作業—今年卒業した台北一高女卒業生の若草團「女團員五十餘名は十五日午前九時同校から陸軍倉庫に引率され武者部隊を訪れ被服倉庫の整理から兵隊さんの衣類又は倉庫の日課その他被服の洗濯等を熱心懇めて終日奉仕し同部隊の兵隊さんに喜ばれつゝ午後五時頃解散した【寫眞はその奉仕ぶり】

商工學校の卒業式

台灣商工學校第二十一回卒業式並に商工專修學校第一回卒業式は十五日午前十時から川村知事、東洋協會支部長等臨席の下に擧行、卒業證書授與の後佐々校長の告辭、知事、東洋協會支部長の訓示など

靜修高女卒業式

台北靜修高等女學校卒業式は十五日午前十時二十分から知事代理林視學官臨席の下に盛大に擧行された、主なる受賞者は次の通りである

臺北家政

台北家政女學校卒業式は十五日午前十時から木原市尹を初め關係來賓、保護者多數臨席の下に盛んに擧行されたが主なる受賞者は次の通り

結核診斷に見る奇怪極まる現象

本島人醫師の自覺要望さる

府衛生局にては台灣に於ける結核の豫防其の他の對策として、島内の同患者數及び同死亡者數等を出來るだけ正確に調査しようとして、島内の開業醫や公醫の報告に期待して居たところ、ここに端なくも意外な珍現象に出會して了つた、即ち島内に於ける一ヶ年間の結核死亡者は昭和十二年以前は八千人台であつたのに、同十三年に至つて俄に六千人以下となつて一躍四分の一減を示した

併し結核死亡がこの一箇年に二千餘人も激減するといふ道理は醫學上に有り得ない、彼の結核豫防法が本島に布かれたのが昭和十三年で同法の規定には結核患者中特に病毒傳播の虞れある者を保健醫より役所に報告せねばならぬ事になつて居る、ところが現在本島人の民度では結核の恐るべきことや其の豫防對策への認識不十分である爲め結核の早期診斷、早期豫定を非常に恐れる傾向があり、醫師の方でも此の傾向に迎合する風を助長してそこに其の數字が眞實と多大の隔たりを生じたものと考ふる外はない

内地でも斯る傾向は無いことはないが極めて僅々なるものであり、又台灣在住の内地人間では結核死亡數が昭和十二年の三百八十七名が十三年には四百四十四名となり却つて七名の增を示して居る、本島人間の數字激減は畢竟本島人醫師の結核豫防に關する十分な理解なく、又醫師としての公的義務に就ての自覺不十分の結果に外ならぬものとして府衛生局は大遺憾事となし、且下斯る事態を徹底的に糺正改善すべく適切なる對策を研究中である

聖地參拜團の申込殺到!

二千六百年の佳き歳を壽いで聖地巡拜を目差す内地觀察團の殺到振り—去る十四日發の台南末廣小學校を先陣に目下の所五月下旬までで出發する團體が約五十、一團平均六十人としてなんと三千名の人人が續々と繰出す譯であるが、此の盛況を一手に引受けて嬉しい悲鳴を上げてゐる鐵道部觀光係内のビユーロー台灣支部を覗くと係員は天手古舞をしながら語る

キテ此の通り黑板に書いてある團體の數を見て下さい、此の外まだ豫想の沸きぬものが數團體あり五月中には此の倍位まで動くことでせう、内地でも交通機關、旅館等非常な混雜振ですがビユーロー本部では臨時旅行事務所を設け主要所には臨時駐在員を派遣して特に團體の世話には遺憾なき手配をして呉れてゐる筈ですから安心してお世話してゐる次第です

尚同支部主催四月二日發の分聖地巡拜(イ)團二等二十五名は既

若鷲の雛に憧れて 臺灣から二百餘名

大空に憧かれ、銀翼に躍らうとする陸軍少年航空兵本年度志願者の採用通知が夫々十五日採用者に直接通知された模様であるが本島でも去る二月五日台北、台中、台南で一齊に試驗が行はれた志願者は台北百一名、台中二十六名、台南七十八名で内本島人が二十八名であつた、これに就いて十五日軍司令部、副官は語る

少年航空兵志願は今年も稍多い様だ、誠に目出度い喜ばしい事である、昨年、去年度位の人數であつたが今度で五、六名しか合格してゐなかつた譯だ、自分の方には未だ採用者の氏名が判つてはゐないが多分三月下旬になるだらう、又昨年は本島人は採用されてゐなかつたが新聞に掲載されてゐる様に本島人が合格してゐるとすれば劃期的なことでありこれを機會に日本精神を益々はつきりと認識し國家の爲大いに盡して貰ひたいものである

近く水道研究の總會

第七回水道協會台灣支部及第六回水道研究會總會は來る二十六、七の兩日台北市公會堂に於て開催同日は市尹、衛生課長始め各島水道關係者百數十名が出席の豫定

朝鮮で巡航船顛覆

【京城十五日發同盟】慶尚北道鬱陵島の巡航船杭山丸(十六噸)は乘客五十名を乘せ十四日午後三時二十分浦項に向け出帆した、途中突風に遭ひ顛覆、乘客の救助に努めた結果、乘客の大部分は救助された

本島人僧侶の養成所誕生

佛教精神で皇民化運動

本島人皇民化に先づ日本佛教の信念を植付ける事が先決問題として皇紀二千六百年記念事業として本島人僧侶養成の佛教學院が西本願寺台灣別院に於て創設されんとしてゐる、即ち同寺では

本島開教 以來全島に法網を張り、又本島人敎化には家政女學校、保育園等を設立、或は本島人や高砂族の内地留學派遣等に依り幾多の努力を傾けて來たが一般本島人大衆との精神的接觸は少く實際的信念涵養には遙に遠いものがある、之に鑑み昨年の布教使大會に於て皇民化運動の完璧を期するには本島人僧侶の正しき日本佛教の信念を涵養、人格知識の向上を先決問題となし、西本願寺門主に佛教學院の新設を協議し本山に於て

二千六百 年記念事業として近くその實現を見ることになつた、同院の目的は深く信仰の堅固な者の内地化はもとより、現今事變下の第一線に立つ人材の養成を期するものであり、之を一年制として同派布教使の推薦に依る本島人僧侶志願者を對象として國語、佛教學、眞宗學、法式その他必須なる學業を修得せしめ、年々修了生の寺院派遣の增加に依つて本島皇民化の萬全を期せんとするものであり、その他今日まで本山直屬の者のみに與へられた敎師資格を本島にて與へ、又敎師候補の者は之を本山に派遣する事も

攻究中 との由で、之が實施の曉は皇民化に多大なる貢獻を爲す可くその成果は大いに期待されてゐる、開院時期は今の所未決である

癩患者の姙娠中絶

近く衆議院に上程と決定

【東京十四日發本社特電】癩病が親から子供に傳染する率は從來我國の統計に依ると兩親共患者の場合三八パーセント、片親が患者の場合二三パーセントで極めて高率を示してゐるので厚生省では遺傳病ではないが此の高度の傳染率と特殊な疾患を考慮しこれまで本人の申請があれば所要の手術を認めて來たが、目下議會で審議中の國民優生法案の制定に伴ひ癩患者も姙娠中絶の必要あるものと規定する事となり癩豫防法改正法律案を議會に送付、近く衆議院に上程される事となつた、現在我國の癩患者數は約一万五千人で中九千名が國立及び公立療養所十一個所に收容されてゐる

市民の寄附で葬儀堂

愈よ基隆に建設

【基隆電話】基隆市では以前から葬儀堂の設備なく、亭仔脚の使用其他で非常に不便を感じてゐた處最近本島人方面でも不自由を感じてをり葬儀堂の建設は當市の多年の懸案となつてゐたが、今回市の財政困難なる現況に在るので一般市民の寄附を募集して建設することになり、去る十二日市役所應接室に於て山市尹、加村助役、平間衛生課長各衛生委員等參集して建設協議會を開催し建設計畫、寄附金募集等に就き打合せを行ひ愈よ實行委員を選び工費三萬圓豫算を以て早急に實現を圖ることに決定し、目下計畫委員の手に依つて敷地の物色中であるが、市内…の候補地が選定される模樣である、尚竣工後は市營として種々の會合に利用することになつてゐる

山下は懲役八ヶ月

旣報台北市若竹町…山下好太郎に係る詐欺事件の判決は懲役一年(未決二十日通算)を言渡された

懐しの校舎とお別れ

六千餘の兒童らけふ卒業

台北市内の小公學校卒業式は十五日午前十時から各校一齊に擧行、保護者や教職員臨席の下に夫々盛大に擧行された、螢雪の功成つてけふ巣立つ兒童は總數小學校二千一百二十三名、公學校四千五十五名に上り、いづれも感慨をこめて"仰げば尊し……"の歌を唄ひ在學生の歌ふ"螢の光"に送られて懷しの校舍を後に紅潮させニコニコ顏で父兄や母姉に迎へられて懷しい校門を後にした

【寫眞は卒業證書を手にニコニコ顏の卒業生達】

檢閲濟と僞つて臺灣劇の脚本を捌く

新竹州桃園街桃園字中南四四番地某は台灣劇の脚本が容易に檢閲を通過しない所から自分の書いた脚本に台北州の檢閲印を僞造して捺印或は檢閲を通つた舊脚本の上演許可證を綴じ込んで取締當局の目を誤魔化し島内各地の劇團に賣捌いてゐたことが發覺、此程桃園郡警察課に檢擧された

新入兒童に悩む 四脚亭公學校

【基隆電話】新入生を迎へる新學期も近づきつつある時基隆郡瑞芳街四脚亭公學校に於ては本年は兒童募集に關し何らの勸誘運動もしてゐないが三月五日迄に早くも三千餘名の志願者があり、今尚續いてゐる

加して居り一校當局者の時代に目前の一現象として當ばれてゐるが同校にては昨年より申請せる學級增加は本年も認められず、約半數七十五名を入學せしめる豫定である、學級增加に關しては十四、五兩年度とも種々事情を訴へ申請してゐるのであるが州當局の認める所とならず已むなく試驗を行ひ半數を篩ひ落すこととなるので此の後に於て問題を惹き起すのではないかと憂慮されてゐる

輪島の大火

【金澤十四日發同盟】十三日午後石川縣鳳至郡輪島町輪島遊廓附近より出火、同遊廓を中心に約百戸を燒失し鎭火した

ヤングの第二回公判

【東京十五日發同盟】遊覽飛行船で陸軍刑法犯に問はれた米國人インターナショナル・ニュースサービス及びキングス・フユチユーシンヂケート極東支配人ヤングに係る第二回公判は十五日午前十時半東京區裁判所で堀田判事、原檢事係り、鈴木義男、高島文雄兩辯護士列席の上開廷、外務省山崎理事官、米國大使館ターナー書記官、ヤング友人アール・エル・ダーギン並にヤング夫人マジヨリーの五氏のみ特別傍聽許可、前回同樣要塞地帶法違反罪でヤングの他につき元東京府所株式會社社長稻崎清七氏を證人として訊問した

新田丸披露航海へ

【東京十五日發同盟】歐洲航路の新田丸(總噸數一万七千一百噸、速力二十五ノツト)はこの程三菱長崎造船所で竣工、愈よ來る四月一日長崎を出帆、神戶、橫濱、東京其他日本主要港を巡航した後、上海、香港、マニラで披露航海を行ひ五月十八日横濱出帆米國向け處女航海の途に上ることになつた

陣歿者の慰靈供養

昭和十五年度の佛教會では來る二十一日午後二時より台北市新起町西本願寺台北別院に於て今次聖戰および張鼓峰、ノモンハン事件を含む歿將兵陣歿將兵の慰靈大供養を營むことになつてゐる

四つの登山行

趣味登山會 十七日(日)淡水水源地附近で"春探り"を行ふ、コースは淡水驛下車海岸を経て水源地に至るもので、集合は當日午前七時五十分淡水驛前(参加費)…一般参加を歡迎してゐる

週例ハイク 山岳會主催の週例ハイク「草山附近より尖山へ」は十七日(日)行はれる、コースは坊草から公園下を經て尖山に登り、集合は當日午前九時台北驛前、參加者は當日午前九時までに

採集のハイク 台北千住科の會主催の第十一回植物採集旅行は十七日(日)淡水方面へ行はれる、集合は當日午前九時までに台北驛、參加希望者は…

猴洞尖へも 登山會では十七日(日)新猴洞尖へ登るコースは新店、直潭、猴洞尖を經て頂上へ登るもので、集合は當日午前七時台北驛前

早大校友大會

早稻田大學北部校友會では十七日(日曜)午前十時より北投佳山旅館に於て春季校友大會を兼ね出席者の家族慰安會を開催する、會費一名に付一圓、家族五十錢

澳洲港氏から寄附金 台北市太平町三ノ一〇九の澳洲港氏は軍人援護會臺灣本部設立の趣旨に贊同し同本部に對し五百圓を寄附した

ア國の練習艦

本年も日本訪問

【ヴエノスアイレス十四日發同盟】アルゼンチン海軍では日亞兩國海軍の傳統的親善關係に基き本年も練習艦ラ・アルヘンチーナ號が日本を訪問することとなり、同艦は三月末本國を出發遠洋航海の途に就くこととなつた

厦門女教員團と交驩の座談會

台北市敎育會では來台中の厦門女教員觀察團一行を迎へ十六日午後二時より公會堂に於て交驩座談會を開催するが、市より助役以下關係員および市内各校より一名づつの女教員が出席する筈である

矢野書伯の個展 十六、七の二日

矢野橋村畫伯日本畫個展は愈よ十六、十七日(午前九時より午後五時まで)台北鐵道ホテル大廣間で開催されるが、出品作品は三十餘點の作品を陳列し開催される、尚同畫伯は來台以來中南部に旅行し揮毫を續けて阿里山より十四日午後十一時台北驛発の列車で歸北した

九皐會で素謠會

台北市内に於て弘謠會一氏門下生より成る九皐會にては本年の春季大會として來る十七日(日曜)午前九時より市公會堂二階松の間に於て素謠會を催すが、その番組左の如し

…

今夜の放送

△六・〇〇子供の時間お話と錄音「村左衛門太郎」△六・二五講演「列國の戰時經濟と國民の心構へ」小高雄三郎△六・四五…△七・〇〇子供の時間…△七・三〇國民歌謠…△七・四〇講演「支那の新情勢と皇軍の使命」…△八・〇〇浪曲…△八・二五ラヂオ小說…△九・一〇時事解說…△九・四〇マンドリン合奏 北帝大醫學部マンドリンオーケストラ

長女悦子儀豫て病氣にて臺北帝大附屬醫院へ入院中の處本日午前二時三十分死去致候間生前の御厚誼を謝し此段謹告候
追て葬儀は明十六日午後四時市内…寺に於て相營可申候
昭和十五年三月十五日
臺北市…
父 金野元吾
親族總代 石原憲平
友人 近江時五郎
和泉種次郎
山内小藤二
長濱實
古山昌雄

今晩の映畫

新世界館 晝一時上映 1撮影所殺人事件 2荒木又右衛門 3文化映畫 4海道一の大親分

第二世界館 晝一時上映 1パテー・ニュース 2桃栗五十三次 3女人新生

大世界館 晝一時上映 1週日パテーニュース 2軍國の歌 3テレビジョン日本 4ターザンの猛襲 5僕は直助

芳乃館 晝一時上映 1週日ニュース 2女の魂 3大毎ニュース 4小笠原狐

國際館 晝十二時上映 1春の呼び聲 2ニュース 3光と影 4同目

タイゲキ 晝十二時上映 1週日ニュース 2朝日ホームグラフ 3新ジャングルの謎 4新女性問答

公會堂 午後七時より 1少年航空兵 2ツンドラ 3其他

あすの天氣

北部地方 東の後風晴後曇雨
北部地方 北の和風雨後曇晴
東部地方 南西の和風曇後晴
西部地方 南西の和風晴後曇雨
南部地方 南の和風晴後曇雨
澎湖地方 南の和風晴後曇雨

概況(十五日) 七七六耗の高氣壓はバイカル湖方面にあり南東に移動し、七四八耗の低氣壓は三陸沖にあり北に進む模樣、内地の天氣は日本海岸が雪又は雪雨は晴、北海道は雪降大は晴時晴は晴、本島北部方面は曇、本島は晴又は曇近海は南の和風雨海上は概ね穏やかであります

臺日案内
醫院 性病科 永吉醫院
寫眞 寫眞機の御用命は先づ西尾へ
時計眼鏡 新型カメラ續々入荷 メガネは金光堂
ラヂオ器械 ラヂオ十ヶ月月賦販賣
洋服 婦人服地新柄揃 春の婦人服飾品
藥種商 喘息にワンカ 肺炎 梅肉X 淋病コクチーデ はぶ草
電器機具 電氣器具
樂器 ピアノオルガン
雜件 ランドセル村井
セクショナル書架 平戸の搾味噌 平戸のかまぼこ 冷藏庫は八木 神棚佛壇佛具一式 春蒔草花種々 男女社員 第一徵兵

菊一文字謹製軍刀
現代の刀匠の作にして軍刀として絶對確實なる最適優秀刀を完全なる外裝を施して陸海軍人諸氏並に愛刀家に左記正價を以て提供す
イ、制式陸太刀外裝付及反二尺二寸餘 總價八十五圓
ロ、實戰用皮袋入外裝付二尺一寸餘 總價七十圓
ハ、實戰用皮袋入外裝付及反二尺二寸餘 總價六十五圓
ニ、實戰用皮袋入外裝付及反二尺一寸餘 總價五十圓
ホ、白鞘入及反り二尺二寸餘 總價三十八圓
ヘ、白鞘入及反り二尺一寸 總價二十五圓
白鞘護身刀 乃反り五寸 五圓 乃反り六寸 九圓
外裝、研、白鞘製作、安價に御引受致候
京都市伏見桃山御陵道
菊一文字刀劍部

兄妹
田端義夫と青葉笙子のコンビも評判ならこのメロディも忽ち流行！
ハルピン旅愁
街道投げ節
ポリドール

松竹大船映畫主題歌
涙の責任
疾風の實行！大好評
キングレコード

能率が上る活動的な整髪感です 使用にも手軽な
丹頂チック
パリー製に優る國産最高基準品

一家揃つて仁丹歯磨

讀書家事務家に多い近視・亂視も眼の不攝生から……
スマイル點眼
藥マイス

太陽燈
ドンナ病氣にも偉大なる效果がありますリウマチ神經痛や絕對に效果ある光線治療を試み家庭用は本島特約店及代理店
市立東京市電氣研究所
日歐商會

ブルーノ・ワルター指揮
倫敦交響樂團
第一交響曲
ベートーヴェン作品二十一番
¥13.20
レコードはコロムビア時代
Columbia

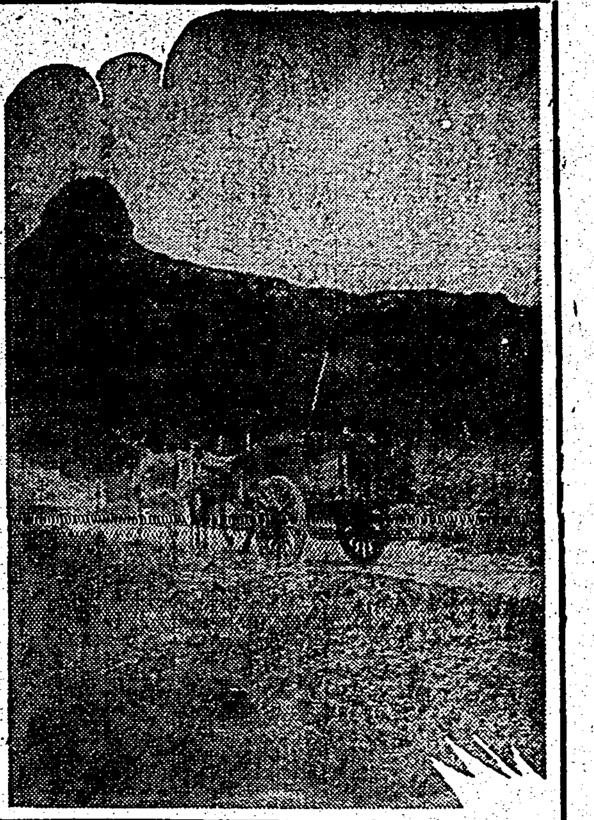

玄米こそ理想的!

日本人に適した完全食

醫學博士 二木謙三

白い米がなくなつて、七分搗の時代に入りましたが、七分搗よりも五分搗、そして玄米へ、と玄い米が理想的なのですが、實際問題となると、いろ〳〵困難な點もあるやうですが、戰時下の國民は大いに自覺して白い米の迷夢から醒め、更に一歩を進めて玄米へ近づくことが、保健と國家經濟の上から必要なことです。ところで、何故玄米がよいか、この點について正しい認識と理解をもたねばなりません以下玄米主義を主張されてゐる二木博士のお話。

榮養、經濟の二方面から見ても二分搗以上の米は價値が少いのです。米は玄米で食べるのが、理想的、且つ日本人の體質にかなつた完全食と云ふ事が出來ます。何故玄米でなければならないか?それは第一に、米は

搗精 によつて全部形分に損失を來すのです。今、これを白米を例にしていへば、米は白米に搗精されることによつて、その目方の十パーセントが失はれます。即ち一斗で一升、一石で一斗を捨ててるわけで、經濟上容易ならざる問題です。その上、その捨てられる部分には、人體に必要な成分の總て——蛋白質、脂肪、無機分、アルカリ、ビタミン、酵素等を含み、殘された九割の中には有り餘る澱粉だけが殘つてゐるのですから

白米 の成分はほとんど澱粉だけだといふことが出來ます。

それでは、何故玄米が完全食物かといふことを説明する前に、日本人はどういふものを食べるとよいか、又その量はどれ位が適當であるかを示すと、その標準は次の表の通りとなります。

	脂肪	蛋白質	含水炭素	カロリー
新日本標準	一七・〇	七〇・〇	四〇〇・〇	二一〇〇
玄米飯四合	一六・九	四五・〇	四二九	二〇〇七
搗洗 胚芽米飯四合	四・六	四一・八	四五二	一九八六
搗洗 七分搗飯四合	四・〇	三一・七	四二一	一八九七
搗洗 白米飯四合	一・八	二九・六	四四二	一九二〇
大麥飯四合	一六・九	五一・四	三六四	一八四一
魚獸肉平均四〇〇瓦	一四・四	八〇・〇	—	四七五
玄米三合五勺、味噌八匁、馬鈴薯二〇〇瓦、野菜一〇〇瓦	一四・五	五一・五	四八〇	一九四五
玄米三合五勺、味噌八匁、豆腐一丁、野菜一〇〇瓦	二五・九	八八・九	三九七	二〇三九

即ち新日本標準に於て、中等度の勞働をしてゐる人は、一日に脂肪一七、蛋白質五〇、含水炭素四〇〇、カロリー二〇〇〇を攝取すればよく、頭腦勞働者はその二分の一で足ります。ところが玄米四合を一日に攝ると、表でもわかるやうに、脂肪一五・九、蛋白質四三・〇、含水炭素四二九、カロリー二〇七三といふやうに、人間の要求する量に ピタリ と合つてゐます。では

胚芽 米はどうか、七分搗米はどうかといへば、脂肪が一七欲しいのに、胚芽米で四・六、七分搗米で四・〇しかない。脂肪は三榮養素中必要量に於て、最も少いものですが、重要な點では、他の養分に冠たるものであります。何故なら、生命維持の上に必要な類脂體、即ち生命素がその中に含まれてゐるからです。ところが獸肉魚肉ともに四〇〇グラムの中に平均して脂肪一四・五位しかありません。これによつて、白米の脂肪不足を補はうとすれば、一方蛋白質は八〇グラム過剩を來し

中毒 を起し易いのです。然も、これ等は高價とあつては、有害物を高い金錢で購ふといふナンセンスを演じてゐるわけです。

以上は、榮養素を量的に觀たものですが、本來榮養素は、その質的要素が重要です。たとへ蛋白、脂肪がありとしても、腐敗の肉や、變質の脂肪では

生命 を維持することが出來ない。そして質の純良な食物を攝れば極少量でも、完全に生命を維持することが出來ます。質が純良といふのは、その食物が生きてゐなければなりません。發芽能力がなければなりません。さうして新しいものでなければなりません。その上不變質のものでなくてはいけません。さういふものは、ただ玄米だけなのです。然も

貯蔵 のよろしきを得ると四年間は勿論、八年間でも、完全な胚芽を維持することが出來ます。榮養外有効成分として玄米にはヴイタミンABCDEが完全であり、他にアルカリ、活動性類脂體なども完全に存在します。然るに精製されると既に附着して落ちてしまふのです。それでは玄米を食べたらよいではないかといふ人があるかも知れませんが、玄米は米から離れた瞬間にその生命力を失つてゐるのです。から考へて來ると

玄米 こそ完全な食物で玄米四合に不足する榮養素を、僅少の副食物で容易に補ふことを得、食費の低減なることを説を要しないものです。併し無ければ、副食物も強ひて添へなくても一向差支へないのであります。

今日の所謂文明病は、精白米食に起因してゐます。精白米を廢止して玄米食に復ることこそ、保健上、國家經濟の上から最大の急務といはねばなりません。

春日うらら (三)

牛車は行く
ひねもすのたりのたりと
春日あびて
むせるやうな株の匂ひ

娘十八もの思ふ

世の母親におくる言葉

陽氣がポカ〳〵して若草の萌出るころは年頃の娘にいろ〳〵悩みの起き易い時で、さう云ふ子女を持つ母親は特に注意しなければなりません。俗に娘十八もの思ふ頃とは思春期のことで人生の春にめざめる時ですが、この時は優しい愛と指導が肝要で、親の無智と放任から思はぬ悲劇を招くといつた例も少くないのです。

この頃の乙女は恰も繭の中にゐた蛹が、殻を破つて日光の中へと飛び出す時に似てゐて、一年を通じて一番物事に感じ易い時ですから何をみても可笑しく笑ひ出すかと思ふと引込思案で憂鬱になるのもこの時期の特徴です。思春期の心理に共通した事は感情の統制がまだ出來ないために、感傷的になり非常に陽氣かと思ふと非常にユウツになつてゐると云つた風で、兩極端に走りやすい事です。

前者が極端になると狂躁症になり、後者はユウウツ症になります

母親は優しい愛情と細い注意力とに依つて、かうした子供の感情生活を円滑に成長さすやう氣を付けねばなりません。この時期のものに共通したのは同性愛の傾向ですが、元來は年頃となると異性を求めるのが自然の事でありますが、道徳的の抑制があるために異性との交際が出來ない處から、その愛情のはけ口を同性に求める事でこれは一種の安全瓣とも云へませう。少女歌劇が流行したり、ターキーなど男装の麗人のブロマイドが若い女の子に喜ばれる訳であつて、これは男性への思慕の心理的表現です。母親は注意して子女の愛情の發達の段階を見守る事が必要です。自分の息子や娘の好む人氣のある女優とか映畫などは母親も知つておく事が大切で、それとなく意見を交換し、指導をするといつた教育法が大切です。これをただ頭から抑制すると云つた教育法は不可ません。

またこの時期に問題として英雄主義と放浪性をもつことです。春先に家出の多いのは例年の事で、これは放浪性の著れであります。この年頃は自我意識の發達する時ですから、監督されたり、頭から命令されたりするのを極端に嫌ひ自分の意思のままに行動してみたいと云ふ欲求が強まります。また放浪性とは原始的な生活をしてみたいとか、當てもなく山を越えてみたいとか云ふ欲求で、これは人間が原始の放牧時代に羊を飼ひ、水草を追つて生活をした時代の本能が出てくる訳です。

だからハイキングや山登キャンプなどはかうした思春期の原始人の憧がれと放浪欲を滿たしてくれるのです。よい友達を選んで、子供のこの種の本能を滿足させてやることは、円滿な性格をつくる上に大事な點であります。

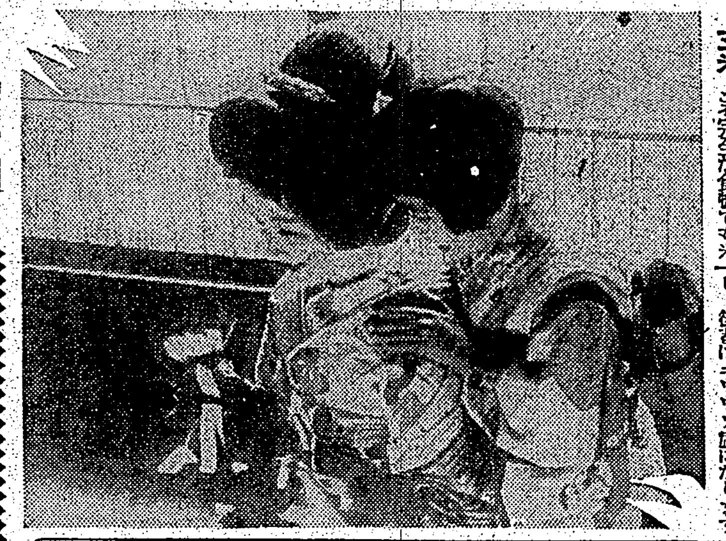

胸部濕布の仕方

堅く巻くと病氣を惡くする

肋膜炎や氣管支炎又は肺炎などの場合、醫師にいはれて全胸部に濕布をする時注意されたいことは、とかく一般に堅く巻きすぎる傾きがあることです。これは大變よくない間違ひです。これは、子供に着物を着せる時などにキチッと合せる習慣の方に多いやうですが濕布も着物と同じやうなつもりでついて堅く巻くのでせうが、氣管支炎などただでさへ呼吸が困難で胸苦しいのに、その上に、濕布で締めつけては、一層胸苦しくするやうなもので氣持をよくする筈の手當が却つて病氣を惡くするといふ結果になります。濕布のみに限らず、病人の寢衣類なども、すべてなるべく緩やかに着せておくことが大切です。

全胸濕布は、作つて賣つてゐるのがありますが、家庭で子供の身體に合せてつくるのが一番よいやうです。先づ、ガーゼを子供の脇の下の腕の附根のところからみづおち位迄の胸の幅に折つて、十枚位重ねた厚さにします。これを胸圍よりも一、二寸長く切ります。これを生ぬるい湯か、硼酸を溶した湯、又は番茶を混ぜた湯などに浸して輕く絞り、それを直接皮膚にあてて胸へ背から前へ巻きつけて合せ、その上から綿ネルを巻くのです。この綿ネルは、長さも幅も五分か一寸位長くしその外から防水布又は亞麻仁油紙で包んで濕氣の漏れるのを防ぎ、その上から又保温の為ネルで包めばよいのです。油紙やネルなどはなるべく幅は一、二寸、長さは三、四寸廣いものを用ひるやうにして、兩腕のところを刳つておけば、脇にも支へず大變便利に使用出來ます。この濕布は四、五時間毎に一回づつ取換へますが、その時戸障子、襖などを閉めきつて、室を温かくして、手早くいたさねばなりません。

齲歯豫防には妊娠中榮養を

齲歯豫防については、口腔衛生上から朝夕の歯磨き、甘いものの後に湯茶を飲むとかいろ〳〵子供達への注意が行きとどいて來ましたが、最も大切なことは妊娠中の母親の榮養であります。これについて興味ある調査があります

ムシ歯のない子供百四十名について調べたところ、その八十%までの子供たちが妊娠中から母親が榮養に對して深い注意を拂つて育てた場合といふことが分りました

そして面白いことには、歯の惡い母親によい歯を持つた子供が多いことです、母親が自分が苦しんだ經驗から子供の榮養に對して熱心な注意をしたためであると思はれます、ムシ歯のない子供の多くが風邪も引かなければお腹もこはさないこともこの調査で知れました

歯の丈夫なことが、子供の發育上いかによいかがこの一事でも知れますので、歯の丈夫な子供に育てあげるために妊娠中から榮養に注意されたいと思ひます、妊娠四ケ月で十二本の乳歯が成長しはじめ、六ケ月には親しらずさへ出來るのであります、幼兒の歯はどうせ抜け替はるものだからといふやうなことは言つてゐられないわけで、七八歳になつて生える永久歯が、この幼兒期にはぐきの中で成長して來るのであります

ですから妊娠中の榮養が大切なことがお判りになると思ひます、

歯の出來始める妊娠四ケ月の頃から歯のために必要な榮養を攝るのと攝らないのとで子供の歯の一生が支配されます、歯を作るには、カルシウム燐、ビタミンA・C・Dが必要です、このうちの一つが缺けても完全な歯を作ることが出來ません

これらの榮養素を多く含んでゐる食品は

カルシウム 骨まで食べられる魚干物、バター、卵、牛乳
燐 骨まで食べられる魚、チーズ卵、大豆、小麥
ビタミンA バター 卵、肝臓、うなぎ
C 生の野菜果物
D 日に干したもの(煮干、椎茸、干物)卵

などで、煮干や牛乳、バター、卵、生の野菜を攝ることが一番よい方法です

妊娠中の母親の榮養は歯にかういふ深い關係をもつといふことは歯のためばかりでなく、子供の將來についても考へられることで、子供の健康の基礎を作るといふ考へから母の榮養にもつと心を用ひていただきたいものです(醫學士 藤田七治氏)

連載マンガ ウチノトウチャン (39) 横井福次郎

痔核 脱肛・痔出血 肛門裂傷に
痔
ボラギノール
本剤は本邦産植物の脂肪を主成分させる純國產の痔疾治療剤にして、痔疾患に對し、鎮痛・止血と同時に創面の組織再生を促して治癒に向はしむ。
發賣元 株式會社武田長兵衛商店 大阪市東區道修町
40(1)144

洗顔用 アイデアル洗粉
Ideal Ideal Ideal
あッ
そちらはニキビ路
ニキビに刺戟はいけないのに 石鹸や舊式の洗粉はアルカリだとか摩擦だとか みんな刺戟のものばかり……
……本洗粉は純科學作用で 無刺戟に洗顔の出來る科學洗粉——ニキビでお困りの方からお早く
三十五セン
東京 高橋東洋堂

右 シツケイ 左 グリコ

家々に立つ 別府温泉藥
貧血・小兒・一家揃つて 別府市 百湯社

勉強する男は偉らくなる ヨット鉛筆

◎産婆生徒募集
福岡産婆學校

喘息
往診代用新藥
十分時にして苦痛消失するを以て往診代用新藥と稱せらる
特約店
アストマシン
名古屋衛生研究所

ラララ チッチ クック 女も使つてゐる!!

特異質性 慢性 急性
淋病に 三〇〇ウロギン
淋病内服六〇六号
全島藥店ニアリ
300 UROGIN

非常時のこの際!
効果本位
あなたは眞に健康ですか?
非常時のこの際、眞に健康であつてこそ、興亞國民としての偉大なる底力があるわけです。國を擧げての非常時、寒風が襲つても、惡疫が流行つても、風邪引かず、病氣知らずの溌剌とした、抵抗力の強い身體を創ることこそ今日の急務です。
世界的強壯剤ネオトン(NEOTONE)は人體に絶對必要な諸種榮養素並諸有效藥物を含有してゐて、呼吸器を強化し、消化機能を旺盛にするだけでなく、身體の諸器官に活力を賦與して體力を恢復し、病原體の侵入を防止するなど、榮養と藥物の兩作用を理想的に發揮するので再建的最優秀強壯剤として、醫界諸先生の御推奬を受けて居ます。病弱者は勿論、一般の人も健康增進の爲是非一度御試用下さい。(本剤の應用に就いては醫師諸先生に御訊ね下さい)

NZ-9N
世界的強壯剤 ネオトン
適應症 呼吸器疾患・結核衰弱・貧血症・腺病質・食慾不振・產前產後・榮養障碍・病後恢復期
包装 小瓶・中瓶・大瓶 (全國有名藥房販賣)
株式會社 柳韓洋行 京城府西大門町二丁目 大連・米國紐育・天津・臺北

のみのコバタ 歯磨 カモス
サレバ夕べ ニハ赤面ア リトイヘド モ朝ニハ白 歯トナルゾ カシ カシ アナ カシコ〳〵

國産化粧品 專賣店アリ 定價十二錢 十五錢
大阪西淀川區海老江町 株式會社丹平毛加社
69

毎日ハイキングコース 臺北近郊篇 一册一円 發行所 臺灣日日新報社營業部

セキトメ ボンボン
美味しくて 良く効く セキトメボンボンで 咽喉を守りませう
近所の藥店にあり
一円 六十錢 三十錢
東京・大阪 和光堂
B01

003.F.027
三共 SANKYO
胃腸強化 榮養增進
タカヂアスターゼ
(登録商標)
強力な消化力は、胃腸機能の衰退に原因する消化不良、食慾不振延いては榮養增進の目的に凡ねく賞用せられて居ります
(30錠 ¥.40 其他各種)
東京・日本橋・室町 三共株式會社

馬に乗る猿 (102)

石川達三作　伊東顯畫

毒藥（九）

山口三千代は竹下閑平と向ひあつてテーブルに坐つた。岡田川が閉けはなつた硝子の外に流れてゐて、暗い水の上に灯をつけた船が通つてゐた。ガソリンの匂ひがながれて來た。

「寒いね。そこを閉めないか」

「大丈夫よ、開けておきませう」

「閉めたまへ、船の匂ひが來て臭い」

「レディと一緒のときは部屋を閉めないのが禮儀よ。御存じ？」

閑平は手を燒いたといふ風に笑つた。料理は川魚が自慢にしてゐる家で、昔から品のよい家であつた。

閑平ははじめから三千代の迎れの氣持であつた。大體ここへ夕食に來たといふのも、彼の方から誘つたのではなくて、山口三千代の方から持ちかけて來たことである。それだけに何かにつけて自由が利かない氣がしてゐた。こんな事は彼としては珍らしいことであつた。

「お竹婆さん、いま七時でせう。八時になつたら私は失禮してよ」

「ふむ、それからどこへ行くんだね」

「どこだつていいぢやないの」

「ははあ、あんたの秘密かね」

「うそよ、秘密なんかないわ。本當をいひませうか」

「うむ」

「前のね、久山直二さんとお約束したの」

この時は社長を何秒か呆天させたやうであつた。

「ほう久山君と……」

「ほほほほ、驚いた？」

「やあ驚いた。久山君とどこで會ふですか」

「それは秘密よ」

「なるほど。それは、あの……戀愛かね？」

「うそよ、だつて、まだあの人と會つて二三日にしかならないぢやないの」

「うむ、それもさうだ」

閑平は急に箸をとつてばくばくと食べはじめた。今夜の局勢は挽回する術もないといふ氣持であつた。

「久山さんて、良い人ね。わたし好きよ」

「ふむ……」

「あの、會のために伺つておくんですけど、會社で社長同士が戀愛したりしたら、どつちも首ですの？片つ方だけ？」

「それはどつちも首だね」

「さうよ？」

「だつたら社長さんが私に戀愛なんかならないわけね。それで安心したわ。もし私に戀愛なさつたら、社長さんも首よ」

閑平はただ笑つてゐるばかりであつた。昔で青樓の女たちを散々にほしいままに樂しんだ閑平では、ここには見られなくて、彼はもう押されるがままに退却して行くのであつた。要するに彼にはかういふフラッパーたちをどう扱ふがよいか、全く自信がなかつたのである。

彼が今日まで知つてゐた女たちは抵抗することを知つてゐても抵抗することを知らなかつた。しかるに山口三千代にあつては、鋭い爪のやうに刺鋭だらけで、抵抗されたら叶はないやうな氣がするのであつた。かかる女に對しては暴力以外に勝利の道はない。

ところが三千代はちらりと時計を見て

「さあ八時だ。おや、どうも御馳走になりました。お先に失禮しますわ」

と言ひすてると、さつさと立つて玄關に出てしまつた。閑平は暴力の施しやうもなく呆然と、ひとり元の座敷にとり殘され、味氣ない醉ひのうちにぼつちりと坐つてゐた。

映畫の科學と史篇（4）

天然色のまた一つのシステムとしてプリズムカラーがある。フイルター（色膜）つまり一種の色眼鏡を透して撮影し、フイルターを透して映寫する代りに、フイルムの兩面に各色の調色した畫面をうけ、普通と同じ長さにし、またどの映寫機にもかかるやうにしたものである。キネマカラーのやうにチラ／＼することもなく色の具合もすこぶる明調に原色に近いものを出すことが出來るので、非常に好評を博したが、これは一九一七年（大正六年）ニューヨークの博物館で試寫をしたのがはじめてであつた。その他曰くテクニカラー曰く何々カラーと稱するものまで動員すれば、現代にかける色彩映畫の様式は何十種の多きに上ることであらうが、所詮は來るべき時代を支配するものは、プリズムを應用したつまり光學應用と、膜面上の微粒子に工夫をこらした組織の下にあるものとがこの方面を牽ゐて支配するであらう事は、先年東京科學博物館に於て行はれた特別展覽會に於て幾多の資料を提供してゐるのでもわかる。しかも、時代はトーキーに依る色彩映畫時代を現出しようとし、また國產天然色が大陸の風物をキャッチすべく、すでにクランクを廻しはじめたやうである。業界の前途いよ／＼華やかなものがある次第だ

吾々はここまで種々の科學の斷片を見て來た、そこで話題を轉じやう、映畫を企業化した米國にかける初期の興行——わけても第一回の公開——つまり實驗室から街へ始めて飛び出して大衆に呼びかけた時の光景はどんなものであつたらうか、前述のハーコート・ブレース出版會社發行の米國映畫昌記は當時のニューヨークタイムス所載の記事を引用して曰く——最初の公開それは一八九六年四月二十三日の夜、ニューヨークのコスター・アンド・バイアル音樂堂に於て開催された活動寫眞で、非常な喝采の下に觀衆を驚かせた最初に映寫されたのは可愛らしい嬌艶の娘二人、之がシヤナリシヤナリとアンブレラダンス即ち洋傘をふり廻すかどうかして演ずる舞踊であつた、そして、やがて海岸の砂地を踏んで岩の上に立つといつたものである、實に幼稚極まるものであるが、この美人と舞踊といふものが、どこの國でも最初に現はれるものらしい、處で米國に於ては映畫を逸早くも近代產業の一部門に登場させた位であるから其の材料製作、撮影地帶についても充分に吟味されてゐた、天氣晴朗、塵埃なく、四季を通して春暖の郷とされ、水に恵まれたハリウッドの地域は斯くして選ばれた土地として世界にその名を知らせたわけであるが、ここにハリウッドに大きな賑ひは展開された、それはフローレンス・ローレンス並にカール・レームル及びロバート・カーハム氏に依つて提唱されたスター・システムなるものが提案されたことである（つづく）

ポリドールの洋樂新譜

日本ポリドール四月發賣洋樂新譜は次の通り

シャルパンティエ作交響組曲「伊太利の印象」（アルベール・ヴォルフ指揮、巴里コンセル・ラムルウ管絃樂團）シューマン作「子供の情景」（不思議な國、珍らしいお國、かくれんぼ、だだつ子、商況、重大事件、夢想、爐邊、木馬の騎士、むきになつて、びつくりさす、眠れる子供、詩人は語る）（ルドルフ・ミューラー・シヤピュイ洋琴獨奏）ビアンコ作「ボヘミア」、デスティノ（ヘエドアルト・ビアンコ、アルゼンチン・タンゴ・オーケストラ）

本社主催　將棋高段者對抗戰

平手交番　六段△平野信助　先▲五段　加藤治郎

（第十四局ノ四）（圖は六四歩迄の局面）

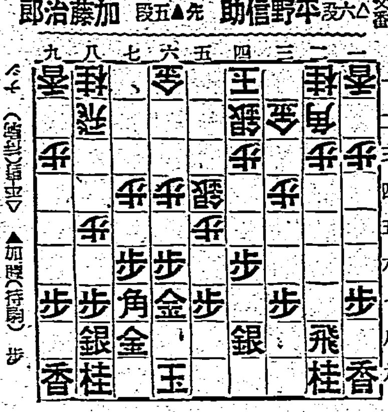

△手持（歩三）　▲加藤（持駒）歩

▲五九角（一）　△四四角（五分）
▲四七銀（九分）　△六二角（一分）
▲三六歩（一）　△三一玉（一）
▲七九玉（五分）　△九四歩（一五分）
▲九六歩（二分）　△六五歩（一三分）

加藤氏四回勝五回目　指手四〇手　持時間各九時間　消費　△二時間五六分　時間　▲一時間一七分

確かに難かしい

觀戰記　八段　坂口允彦

本日迄りの局面を見ると、後手方一の陣容を整備とした事へであるので、テンポも早いに反し、先手方の陣容稍々ごつごつした感じあり、ちよつとどうかと思はれるが、しかし戰はまだこれからである、本日の第一手で加藤氏は、自玉を穩の堅城に圍ふべく五九角と引下した、ぼつ／＼難しい局をさしかかつて來る平野六段は深い考慮の中へ沈んでしまつた、長考實に一時間三十二分を費やして四四角と上つたものである、確かにここは難かしい局である、四四角は勿論、六二角から八四角で角と右翼で使はうと云ふ意圖であるが、此局で他の手とすれば四四歩と突く手がある

四四歩、四七銀、四二銀上るとなるが、どちらがいいか、遽かに優劣は定められぬ、平野六段は感想で疑問だつたと云つてゐるが實際この歩はこれで良しと云ふ明瞭な斷定はつき難いであらう

四七銀、六二角、三六歩と此の邊はみな前からの豫定である

三一玉と寄つて平野六段もほつと一息の形である、加藤五段も同樣に七九玉と穩な築城に餘念がない、勿論敵が受けなければ、九五歩と突越すだらうが、加藤五段は尋常に九六歩と受けとめた、端に手を拔いてやる程の外に至急の手もないから、此局は當然であらう、時期よしと見たか、平野六段は九四歩と端に探りを入れる、六五歩と勢ひ鋭く突掛ける手中に一歩持つ意味と、手待ちの意味であるが、これは後に六筋から仕掛ける關係上、六五歩と打つ樣な手順となつて、或は手損になりはしないかと少々疑問と思ふがどうか

木村名人講評

後手四四角は、意味深長、敵が四四歩で引角戰法と察想してゐるのを看破し、その意表に出たあたり苦心の光惑とみる。先手五九角以下は、第一戰の陣容を整備する手順で、この運びは必至であらう

交戰國の映畫統制

遂に日本に迄波及

歐洲大戰勃發と共に交戰各國は夫々數多の映畫の上映を禁止して戰時下映畫統制の強化に努めてゐるが、この餘波は遂に日本の映畫界に迄及んで來た、この相手に選ばれたのは滿洲國が獨逸から輸入し日本映畫配給會社の手で日本に配給される事になつてゐた獨ウファ映畫カール・リッター監督マーティアス・ウイーマン、リダ・バアロヴァ、ヒルデ・クルガー主演「祖國に告ぐ」（原名愛國者）で、これは非常に優秀的な優れた映畫として戰前獨逸政府御自慢の一つとして各國に紹介すべく輸出されたのだが、佛蘭西爆擊に赴いて墜落された獨軍飛行士が佛蘭西のサーカス娘と戀に陷入るといふ內容が現在の情勢に副はぬといふ理由で今回獨逸政府はこの上映禁止方を滿洲國に申入れたものである、尙この映畫は吾國では既に內務省の檢閲を通過してゐるがこれは滿洲國と同樣な航路で國に輸られるものと見られてゐる、これに就き各關係者談は

（獨逸大使館）こちらには未だ正式に何も言つて來ないが交戰中の現在では不適當な映畫だと思つてゐる

（東興）原文は國際情勢に依り「祖國に告ぐ」の上映中止を獨逸政府が申入れ來たの程度で詳細は判らないが日本映畫貿易に公開中止を申入れその承諾を得た

鼈甲齋虎丸來る

二十日頃から各地巡演

三月下旬來台する筈であつた浪曲ファン待望の宮川右近は病氣のため來台出來なくなつたので、主催者はファンの折角の待望に酬ふためより大物を物色中であつたが、大御所格たる鼈甲齋虎丸が來台を快諾したので二十日頃來台し各地で口演することになつた、虎丸の得意の讀み物は「左小刀」「柳橋五人斬」「安中草三郎」「閻魔松」等を初め長谷川伸作の「瞼の母」等であるが、宮川右近と共に來台することになつてゐた十三歲の人氣もの宮川右近坊も虎丸に同行して來台の筈である

コロムビア邦樂新譜

コロムビアの四月發賣邦樂新譜の主なものは

國民歌謠「國策音頭、大團團」（伊原久男、赤坂小梅、豆千代、音丸及鶯島兵、音丸）「戰友よさらば、兵を思へ」（霧山一郎、松平晃、伊原久男、コロムビア合唱團）流行歌「ブリラン・ブルース、樂しき喫茶店」（高峰三枝子、中野忠晴）「さくら乙女、胡弓を抱いて」（菊池章子、衣笠はま子）「利根の娘さん、男の純情」（音丸、伊原久男）「女學日記、ああ我國に住めば」（二葉あき子、コロムビア女聲合唱團、立花良男）「夜風の嘆き、ハルビン旅情」（松平晃）「センチメンタル・ダイナ、通りやんせ」（杉狂児、音羽静夫、コロムビア・リズム・シスターズ）

東寳新映畫　嫁ぐ日まで

演出　島津保次郎　撮影　安本淳

—配役—

生方光三……御橋公
好子……原節子
淺子（新スター）……矢口陽子
片桐房子……清川玉枝
牧常子……澤村貞子
奥村容造……汐見洋
秋子……英百合子
戸田淳……大川平八郎
丸川先生……杉村春子
押山さん……大日方傳
級友A……御舟京子
級友B……笠原英子
同亡くなつた母……河田京子

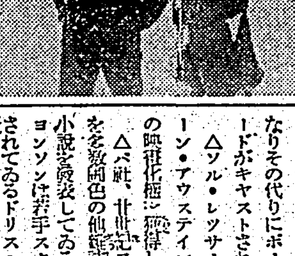

（梗概）實直な勤め人生方さんの一家は、母親の歿後長女の好子が主婦代りに家事を擔當し、次女の淺子は毎朝亡母の靈前に挨拶して元氣に女學校に通學し、一家は亡き母の想ひ出をなつかしみながら和氣藹々と三人團欒の朝夕を送り迎へてゐた。

今日も好子が夕餉に鍋をかけて市場へ夕食の買物に行き、會社から歸つた父と連れ立つて戻れば、學校から歸つて閉め出された淺子が頰つぺたをぶくらまして待つてゐるといつた具合で、家庭は寂しい乍らも明るく平和であつた。斯うした樂しい家庭ではあつたが、長女の好子はもう二十二になつてゐて、何時までも家事を擔當してこの家に殘るわけにも行かず、その上父の光三は未だ四十七の若さであつたので、伯母の房子や光三の親友奥村夫婦の骨折りで、光三に後妻を迎へようと云ふ話が起つてゐた。しかし、光三は子供等が亡き母を慕つてゐるのを知つてゐたので、もつと話が進展してから話さうとして、好子にも淺子にも相談せずにこの話を進めてゐた。

一方奥村の甥の戸田は、好子に早くから好意を寄せてゐて、行く行くは好子と結婚したいと望んでゐて、屢々生方の家を訪れ好子や淺子と親しく交際してゐた。この戸田から父の再婚の話を聞いた好子は、何故か心の動揺を禁じ得なかつた。

好子は妹の淺子が亡き母を戀慕してゐるのを知つてゐるだけに、淺子と新しい母との間がうまく行かないのではないかと、ひとり心を痛めるのだつた。

好子の心配を外に光三は常子と結婚した。その結果、淺子の上に與へた影響は、やはり好子が心配した通りであつた。淺子の胸の中には何者にもまして強く強く亡き母の面影が燒きつけられてゐた。新しく淺子の前に現れた常子を母として慕ふことは、淺子には出來ないことであつた。常子は淺子に對して親切に盡してゐた。しかし長い間幼稚園の保母をして來た常子には、その環境から來る固さがあり、淺子のざつくばらんな性格とは根本的に相容れないものがあつた。淺子と新しい母との中で好子と光三は心を痛め和解させるやうに骨折るのだつた。

好子はその頃戸田から結婚を申込まれたが、聰明で淑やかな好子は戀愛結婚めいた風に見られることを嫌ひ、戸田の申込を斷つて、若い外交官と婚約した。——

いよいよ好子の嫁ぐ行く日。花嫁姿の好子は妹淺子の手を執つて素直に新しい母に仕へるやうに心から淺子に言ひ聞かせるのだつた。姉の優しい眞心に打たれて、淺子は目に一ぱい涙をためて母と親しみ合ふことを好子に誓ふのだつた。かくして好子は嫁いで行つた。たつた一人の妹淺子の上に幸福を好子が新婚旅行の旅先から書いた手紙も、淺子に母にまごころをつくせといふ手紙であつた。春淡い伊豆の空は美しく晴れて、山々も好子らの將來を祝福してゐるやうであつた

海外映畫短信

△ケイ・フランシスが主演した「限りなき旅」の再映畫化「我等は再び逢はむ」に主演したマール・オベロンのワーナーに於ける新作はベット・デーヴィスが主演する豫定であつたサマーセット・モーム原作「別れの別莊」と決定した

△パ社超特作セシル・B・デミル監督總天然色映畫「米加國境警備隊」はゲーリイ・クーパー、マデリン・キャロルの他にマレーネ・デイトリッヒが出演する豫定であつたがユニヴァーサルの交渉が纏まらぬためデイトリッヒは中止となりその代りにポーレット・ゴダードがキャストされた

△ソル・レッサー・プロはジーン・アウスティンの名作「エマ」の映畫化權を獲得した

△パ社、廿世紀フォックス作品を數個の他映畫方面に多くの小說を發表してゐるナンリイ・ジョンソンは若手スタアとして盛眞されてゐるドリス・ボウドンとの婚約を發表、近く結婚式を擧げる事になつたが彼の近作はジョン・スタインベックの問題作「怒りの葡萄」の脚色である

月例圍碁會

臺北市西門町台北圍碁倶樂部では十七日（日曜日）午前九時半から月例圍碁會を開催し會員外の飛入をも歡迎する由、當日は會費壹圓（食費附）にて優勝者には一等以下五等まで賞品を呈すと

臺日柳壇　塚越正光選

課題「春の風」（二）

一つ身を縫ふ樂しさや春の風　高雄市　むら子

ただでさへ心が躍る春である上に、軈て生まれる我が子の衣を縫ふ樂しさが加はつては、喜びの二重奏とも言へる（佳吟）

卒業の悲喜を春の風が撫で　臺中市　翁村

その情景も氣分も味ひつくせるが、卒業の悲喜をときつたことが何となく表はされてゐる

春の風稍幽かに落ちて行く　臺中市　古木ふじ

「春に沁みる」と題された柳壇を見るやうな感じだが、幽かと讀んだ方が感じられてよい

みこもれは孫見眠し春の風　羅東街　藍淑子

男の私達には判らない句境とは言ひ乍ら、句主の實感は私達を首肯かせる力をもつて迫る

ハイカーに馬糞を嗅がす春の風　彰化市　大甲帽

働くものの眼からは、ハイカーの物々しい格好や、遊んで歩く身分が面憎くも見えよう、そしてこの句を得て快哉を叫んでゐるかも知れない（佳吟）

春の風そつと若芽にものをいひ　屏東　山陽

思ひがけないところで見つけた若芽に對した私達が、何か言ひかけて見たくなることがよくある、それが詩の心であらう

春の風運動靴が陽をかがみ　臺北市　長月

萬物躍動の春である、蹴び込まれた運動靴も陽の目を拜むであらう、川柳作家の眼はこんな隅つこへも届くから嬉しい

春の風セルは夜なべで出來上り　臺北市　なんり

ホームの春の宵でなければ、この句は生れない、內地なら新綠を渡る風からセルを縫つて遅くないのだから

春の風子供になりて馬遊び　臺北市　三千子

川柳的用語の馬遊びは遊戲の場面になつてゐるが、これは惡ふざけの意味なのであらう

春の風母の言葉にさも似たり　蘇澳郡　森島房子

春の風を母の言葉に感じた句主の氣持に同感した私は、下五のぞんざいさに有賞投げを食つた形である

次の課題の締切

◇「宿題」三月十七日締切

◇「登山」三月廿四日締切

夕刊經濟欄

兌換券收縮順調　政府支拂は引揚超過

【東京經同盟】三月九日現在日銀兌換券發行高は二十九億二百万円と前週末比一億八千二百万円を減少、月初の收縮順調を示し前月末日銀貸出の回收も相當進捗してゐるが、一方政府支拂は租稅移納の關係で却つて引揚超過に當り最近の短資市場緩調の一因をなしてゐる

△資產の部

一、政府當座は二億九千三百万円と前週比三千五百万円を增加した、即ち受入關係は郵便貯金增加三千九百万円、稅收（酒造稅其他）七千二百万円、預金部諸貸付の元利收入一千二百万円、郵便局資出し公債代り金の整理三千九百万円を合して一億六千二百万円に達したに對し、支出關係は預金部の社債買入九百万円、公債利拂四百万円、一般支拂一億一千二百万円を合して一億二千六百万円に過ぎず、この引揚超過を示したものである、尙上旬中の稅金國庫移納は總額一億四千万円、この內酒造稅は五千万円に達して居る

△資金の部

一、割引手形は月初の貸出回收を反映して四億七千六百万円と前週末比三千六百万円を減少

一、外國爲替貸付は正金の條△手形取極が增加して居る爲め日銀返濟が進捗、一億八千五百万円と前週比五千五百万円を減少した

一、公債は郵便局賣出公債退送分四千三百万円に加へて利付二千五百万円、米券三千七百万円の市中賣却が行はれた爲め前週比一億一千二百万円を減少、二三億八千六百万円となつた

東京長期前場

簡業　二、一七二〇株　賣方四三店　買方四六店
新東南建除　一五〇、五八〇株　賣方三六店　買方四〇店

銘柄	寄	銘柄	寄
富士紡	七一、六	同新	四〇、二
鐘紡	一七〇、一	同新	一〇九、八
片倉	三八、一	帝人新	一〇、九
洋紡工	六二、六	同新	五〇、五
大東紡	五七、一	[illegible]	八三、二
曹達新	六二、二	[illegible]	七九、三
電化	七〇、九		
日窒	八四、四	満洲	七八、九
東株	一四〇、三	東新	一三九、七
郵船新	八四、九	商船	一〇一、〇
石川島	七八、六		
浦賀	九五、六	同新	八二、八
新潟	九六、〇	芝浦工	八〇、六
日立	九〇、九	池貝	八九、四
日產	五六、〇	東邦炭	五三、五
鋼管	八九、一	同新	六七、八
小倉鋼	八一、五		
淺野	五三、四	同新	三一、七
北炭	六〇、八	同新	四八、七
秋木	七六、九	北海川	五二、九
大日電	六八、五	ラサ	七七、七
火藥	一五六、一	油店	七八、六
日曹	六九、三	同新	六六、六
日石	七八、四	北樺油	四三、九
日魯新	四二、五	水產新	六二、二
東紡新	二八、七	松竹	六三、九

東京長期總取組

限月	取組
當限	九八九、四三〇株
中限	五六七、五二〇株
先限	一二五九、〇五〇株
合計	一、八一六、〇〇〇株

大阪短期前場

銘柄	寄	引	高	安
日魯	七四一	—	四二	三九
水產新	六一六	一五	一六	一四
日石	八〇三	七九六	—	—
日立	九二九	二八	二九	二七
鋼管	八七九	—	—	—
満業	七八四	—	八五	八三
商船	一〇〇五	九九六	一〇〇五	九九六
郵船	一〇一三	〇六	—	—
倉絹新	六三九	—	三九	三九
帝人新	一一〇一	〇九六	—	—
帝人	—	二八六	九〇	八四
東新	一三九二	八五	九二	八三
宇電	四六三	六二	—	—
日糖	一〇八八	—	八八	八八
日窒	六八七	八四	八七	八四
ラサ	七九五	九四	—	—
臺電	一〇〇七	〇四	〇七	〇四
東レ新	九三〇	三〇	—	—
日レ	八七五	七四	七五	七四
鐘紡	一六八九	八六	九四	八六
鐘新	一〇九九	九五	九九	九二
東紡	一九一三	〇九	一三	〇七
日鐵	八六〇	—	六〇	五九
大株	—	—	七八四	八四
大新	七二八	二八	二八	二五

大阪長期前場

銘柄	寄	引
大新	七三、六	三、五
東新	一四〇、二	〇、八
鐘新	一一〇、一	九、〇
帝人新	—	一〇、一
満業	七九、二	[illegible]

大阪短期前場（續）

銘柄	寄	引
大新	七三、六	三、五
東新	一四〇、二	〇、〇
鐘新	一一〇、一	〇八
帝人新	七九、二	九、〇
満業	四五、一	三、〇
沖縄糖	七三、二	一
商船新	一〇〇、二	〇、一
郵船	八四、九	四、八
同新	—	—
日魯新	八四、三	四二、九
日鐵	—	—

商況（十五日）

東京銀行實株

銘柄	寄	銘柄	寄
日銀	五七六、〇	同新	四三二、〇
正金	二三二、〇		
鮮銀	一三六、四	同新	五四、二
臺銀	一四九、七	同新	一四五、五
興銀	九九、三	同新	三一、二

東京國債前場

銘柄	寄	引
甲五	一〇六、一〇	一〇六、一〇
二、五	一〇六、一〇	一〇六、一〇
一、四	一〇三、七五	一〇三、七五
二、四	一〇三、六五	一〇三、六五
佛貨	一九九、五〇	一九九、五〇
米六半	—	四〇七、〇〇
同五半	—	三九六、五〇

東京短期前場

銘柄	寄	引	高	安
東新	一三九〇	八七	九〇	八六
大新	—	一七二六	二八	二五
鐘紡	一六九一	八七	九五	八七
鐘新	一〇九七	九四	九七	九〇
帝人新	一一〇四〇	〇九八	—	—
東レ新	九三三	三五	三六	三二
日產	七四二	四一	—	—
日鐵	八五九	五八	—	—
郵船	一〇一〇	〇六	一〇	〇三
郵新	八五五	五一	—	—
重工	八〇〇	七九四	八〇〇	七九四
日石	九三〇	七九六	九六	九六
日立	九三〇	三〇	—	—
満業	七八七	八七	八七	八三
鋼管	八八一	七九	八一	七九
小倉鋼	八〇四	〇二	—	—
東電	六四九	四八	四九	四八
満鐵	七七七	—	七九	七八
日魯新	一八三三	三三	—	—
日糖	八四六	四五	—	—
護謨	六八九	八八	八九	八七
麦酒新	三八八	八五	—	—
水產新	六一六	一三	—	—
ラサ	七九三	九二	—	—

新京　一六、五一四〇株

東京短期取組合

株式社債

スチール株　五六弗八分七
アナコンダ株　二八弗八分三
工業株卅種平均　一四八弗一仙
日本公債六分半　八七弗

爲替

米英クロス　三弗
米日　七二仙二分一
英日　二三弗四七仙
　　〇三片三三分一

金塊

倫敦市中値　八磅〇六志
紐育買上値

銀塊

倫敦現物　一六分一一
先物　二〇　片一六分一
紐育公表値　三五弗

棉花

紐育定期先限　一〇仙三九
米棉前日比　三四仙四分三
換算六一錢高
印棉同右　二十五錢安

小麥

シカゴ定期五月限　一弗〇一分七

生絲

七月限　九九仙八分五
八月限　九九仙八分一
紐育定期先限　二弗七〇仙

砂糖

紐育糖　三月限　一仙五七九
五月限　一仙五七六
七月限　一仙五三四

大阪綿花前場

限月	寄	引
三月限	七九、五〇	七九、〇〇
四月限	七九、五〇	七九、三〇
五月限	—	—
六月限	七九、六〇	—
七月限	—	七八、七五
九月限	七七、二五	—

横濱生絲前場

限月	寄	引
三月限	一六、六一	一六、三五
四月限	一六、四九	一六、一七
五月限	一六、四四	一六、二二
六月限	一六、三一	一六、〇七
七月限	一六、四九	一六、一一
八月限	一六、三八	一六、一四

株　大阪株式取引所一般取引員　岡米吉商店　大阪市東區今橋壹丁目　長期　短期　現物　電話北濱　5292113　2114（現物部專用）　受信略號　カヲハス、ヲ　發信略號　オサカカブ、カヨネ　電話北濱（受信專用）4350 4710　297 5827　298 5828　2905 5829　2906 5830　5200 5866　5688 5867　5689 5868　5690 5870　研究資料米岡タイムス及營業案內進呈

結核豫防に

ハリバ

呼吸器の弱い人…

…は脂肪性のビタミンADで呼吸器粘膜を丈夫にすること

結核に適藥なしと言はれる今日、呼吸器の弱い人が病氣に負けぬ抵抗力を培ふには先づ榮養と休養とを攝ることです。

疲れたからだに休養を與へず酷使を續けたり體內に榮養、とりわけ脂肪性のビタミンADを不足することが病菌に對する防禦力を低下する一大原因となります。……殊にわが國が世界有數の結核國と言はれるのも日常食物中に、この脂肪性の榮養が少いためADを缺乏するから……とまで極言されます。

近代的なAD劑

ビタミンAは皮膚や鼻、のど、呼吸器などの粘膜防壁に濕潤性を與へ、結核、寒冒その他の病菌が附着してもこれを洗除し、ビタミンDは太陽の紫外線を浴びると同樣に體內のカルシュムと燐との代謝を援けて呼吸器を丈夫にします。

ビタミンADの補給には動物性脂肪の食物を攝ることが大切ですが、その第一給源として日本が世界に誇る榮養資源たる魚類の肝臓が選ばれます。

ハリバは深海魚類の肝臓より高單位のビタミンADだけを抽出し、特許の方法でバター狀の油塊のまま糖衣小粒としたものです。一日僅か二―三粒で足り、臭くなくお腹にもたれず胃腸の弱った方にも樂々と服みつづけられます。

一日量		
大人	〇〇〇	
子供	〇〇	
幼児	〇	

百粒…二圓五十錢
五百粒…十圓五十錢

東京・大阪　田邊商店

HV906

臺灣日日新報
日本夕刊共十二頁
編輯兼發行人 佐々木 實
發行所 臺北市榮町四丁目 臺灣日日新報社

總豫算案成立
貴院本會議を通過

【東京十五日發同盟】貴族院本會議は午後一時四十五分再開、質疑に入り

鷹司信輔公(火曜) 國力推進の原動力たる天然資源調査のため政府は主要研究機關を設立すべきであるが政府の考へ如何

米内首相 南洋はじめ其他の天然資源の調査研究は國力の發展上極めて緊要である、系統的研究調査機關設置の必要は痛感してゐるので研究を進めてゐる

植村家治子(研究) 畏かしい紀元二千六百年に當り神武天皇の御聖業を回想し奉ることは喫緊の要務である、橿原神宮聖域にかける集團勤勞奉仕が記念的好成績を收めたことは國民として欣快に堪へない、國民精神よりの御聖業顯揚こそ國民一億一心の心からなる殿堂である、政府においては形を變へても實の價値ならざる施設のなからんことを切望する

兒玉内相 今後益々國體の理念顯現のため政府、國民相攜へて邁進したい

これにて質疑を終了討論に入り

八條隆正子(研究) この度大事變の現段階において、また今日の國際情勢より見て國防の充實、戰時財政の確立、國民經濟の維持等のため已むを得ないものである、東亞新秩序建設の途上にあつては年々豫算の膨脹するは當然である、上下心を合せて進めばこの難局突破も決して至難ではない、政府は本豫算の實行に當つては通貨の膨脹を抑制し、物價騰貴に依る豫算の實行困難を來さざるやう十分戒心すると共に國民生活の安定に就て万全の策を執らんことを期待する、戰線將兵の苦闘と國民の堅忍持久と相俟つて爲政者の責任は愈々重大である、此際政府は事變處理に愈々善處せられたい

と述べて賛成演説を終り、採決の結果全會一致可決確定、總計百五十億の巨額に上る十五年度總豫算案並に各特別會計豫算案は茲に無修正成立を見た

次いで
一、自動車交通事業法中改正法律案
一、砂鑛法中改正法律案外一件
の四政府案を夫々委員に附託し
一、有機合成事業法案(政府提出)を上程、加藤商工政務次官より提案理由の説明あつて質疑に入り

大河内正敏子(研究) この法案によれば合成事業を許可制とするがこの結果優秀な發明が闇から闇に葬り去られぬとも限らぬ許可制に對する當局の所信如何、又輸入税免除の期間如何

加藤商工政務次官 許可制については判斷を誤つて發明を絶さぬやう万全を期する、輸入税免除の期間は五箇年としたい

かくて委員會に併託し次いで
一、國民體力管理法案
一、輸出資金及び輸出品製造資金融通損失補償法案
一、商工組合中央金庫法中改正法律案
三政府提案を委員長報告通り可決して午後五時二分散會

閣議決定事項

【東京十五日發同盟】十五日の閣議にて左の臺灣關係事項を決定した
一、熱帶醫學研究所官制中改正の件
一、臺灣總督府專賣局官制中改正の件

十五年度 第二次追加豫算(内譯)

【東京十五日發同盟】十五年度第二次追加豫算内譯左の如し(單位千円)

一般會計

歲入	
經常部	一九、〇七〇
臨時部	一九七、六一四
普通歲入	一四、七四三
公債金	一七八、三四九
前年度剩餘金繰入	四、五二一
計	二一六、六八四
歲出	
經常部	三九、〇六八
臨時部	一七七、六一六
計	二一六、六八四

各省所管別内譯

外務省	五、二九七
内務省	九、六九七
大藏省	三三、九一一
陸軍省	一、二六五
海軍省	一、一三〇
司法省	二六三
文部省	一、三二五
農林省	四五、八八〇
商工省	七六、一一一
遞信省	三三、六〇九
拓務省	八、二五二
厚生省	二、〇四八

特別會計(主なもの)

△大藏省預金部 國債整理基金	三、七一七
公債金	六、七七六
金資金	一八七、〇九九
政府出資	一九、七九五
	八、九六六

米穀統制部	七九、五〇一
△外務省 臨時外交施設費	二、六五五
訪伊經濟使節團派遣費	一〇八
大使使節派遣費	一五〇
△内務省 災害費	六、一三三
大藏省國債整理基金繰入	五、二一八
第二豫備金增	一〇、〇〇〇
支那事變行賞諸費	七一〇
△農林省 自給肥料改良增産及び施肥改善費	三、五八八
軍需食料農産物增産加工施設費	三、八三三
木炭生産配給に要する經費	一、八〇三
重要肥料供給確保施設費	一九、〇〇〇
△商工省 マッチ生産獎勵金	一、〇二九
資金獎勵費	一三、八〇〇
石炭增産助成費	四八、一八一
△遞信省 航路補助費增	一、三九〇
日本發送電配當補給金	一三、〇〇〇
△拓務省 石炭增産費	八、一四四
△厚生省 傷痍軍人保護に要する經費	一、四一〇

官廳出退廳時間繰上建議案可決
十五日の衆院本會議

【東京十五日發同盟】十五日の衆議院本會議は午後一時十八分開會日程を變更して
一、官廳の出退廳時間繰上に關する建議案(堤康次郎氏提案)を上程堤康次郎氏(民政)より提案理由の説明を行ひ滿場一致可決、次いで
一、日本優秀農産物株式會社法案
一、農會法中改正法律案
を一括上程、島田農相より提案理由を説明し質疑に入り

深澤吉平氏(民政) 輸出農産物會社の政府外の出資及びその割當はどうなつてゐるか

島田農相 同會社の株式は政府出資以外は主として生産者配給者方面を構成單位としたいと考へてゐる

服部岩吉氏(政友久原派) 農村の各團體を農會に統一する意向なきや

島田農相 理論としては首肯出來るが實行は却々困難である、よく實情を見て可能なる方法を講ずるつもりである

かくて兩案を委員に附託し次いで
一、木炭配給統制特別會計法案
一、日本瓦斯用木炭株式會社法案
を一括上程し木村大藏、島田農林兩政務次官より説明あつて質疑に入り島田農相より木炭の增産並に配給の円滑に万全を期する旨答へ、兩案を委員會に併託して五時五十五分散會

手許に引付け殲滅
欽縣東北方、南寧西南方

【南寧十五日發同盟】賓陽作戰に慘敗した蔣軍は柳州敗戰會議の結果當の責任者張發奎、陳誠、白崇禧は夫々蔣より譴責を受け三十八集團軍總司令兼第四戰區は更迭となつた外師長、團長も續々引責更迭された、この様な處罰は支那軍としても初めての事であり廣西省の敵はこの面子保持上最近再び性懲りもなく策動を始め我が欽縣兵站線附近に出撃するに至つたので我軍は之等の敵を手許に引付け二日來攻撃を加へ各所に殲滅戰を開始した、即ち廣西軍遊擊隊に民團軍等の雜軍を加へた數万が各所に抵抗を企ててゐる、十三日欽縣東北方約二十五粁附近に出撃の敵軍に對して我軍は敢然これを擊破し敵は約百八十の死體を遺棄して潰走した、又十四日南寧西南方約二十五粁において激戰の結果敵は遺棄死體約百五十を出して山中に遁入した、この戰鬪における捕虜の言によれば蔣に叱責された敵は後方に在つて恐慌を急いで再び廣西軍に新手の中央軍を加へた敵は中央の嚴命に依り無理にも抵抗に出て居り師長團長もその面子保持から前線で督勵してゐると言はれる

敵を包圍、我軍進出
敵最大據點○○まで五十粁

【南昌十五日發同盟】贛江方面戰線地區に在る敵軍民團軍を加へた約三万の敵は南昌東方から我が兵站線の攪亂を企てて活動を開始したのでこれを殲滅すべく十二日來行動を起した我軍は各部隊を以て三方面から進擊、所在の敵を擊破して包圍圈を完成しつつ十五日早くも敵軍の最大據點○○まで五十粁の地點に進出した

浙贛線貫溪鐵橋を攻撃

【上海十五日發同盟】支那方面〇〇航空部隊は十四日浙贛線貫溪鐵橋(江西省)を攻撃し橋梁に甚大なる損害を與へ全機無事歸還した

獨ソ共同和平攻勢說
ソ芬和平餘威を驅り

【ニューヨーク十四日發特約電報】ロンドン來電に依ればヒ總統、スターリン書記長はソ芬戰爭終了後威力をかつて平和交渉を開始せんと企圖して居るとデイリー・エキスプレス紙コペンハーゲン特電が報じて居る、而してこの特電に依るとソ聯の全勞働者組織はアメリカの勞働者に訴へて英佛の對獨戰爭を中止せしめるやう全面的鬪爭を行ふ事を指令されたと云はれる

【ロンドン十四日發同盟】英外務省官邊筋よりの信ずべき情報によれば獨ソ兩國はソ芬戰爭の終熄を機に新たなる共同和平攻勢を計畫中であると言はれる、ドイツ側は既に去る十日、十一日のリッペントロップ外相のローマ訪問に際して右和平攻勢に對する準備を開始したものと信ぜられてゐる、リッペントロップ外相が右に關して果してムッソリニ首相の全幅的な同意を得るに成功したか否かは疑問視されてゐるが、何れにしてもリッペントロップ外相はウエルズ特使の歸米前に同特使に提示すべき新和平案をムッソリニ首相に内示しその支持を得んとしたことは確實と見られてゐる、他方確實なる筋よりの情報によればロンドンにおけるソ聯出先當局も和平の可能性を云々してソ聯政府がヒトラー總統の右和平攻勢に協興してゐることを示唆してゐると言はれる、右情報に關し英官邊では、英、佛側に關する限り何等成功の餘地なきものであると強硬態度を示してゐる

南部芬蘭地方に新人民協和國建設
ソ聯に編入

【ストックホルム十四日發同盟】モスクワ來電に依ればソ聯に割讓された南部フィンランド地方に新人民協和國を建設これをソヴエット聯邦に編入しヴイープリをその首都とするに決定したと云はれる

ソ聯から獨逸へ
物資を續々供給

【ローマ十四日發特約電報】ベルリンからの報道に依ればソ芬和平成立に依りソ聯からの對獨物資供給は急激に增大、原料品殊に鑛油、ベンジン油等が續々ドイツに送られて居ると報じてゐる

首相、陸相と阿部大將會見
重要事變處理打合

【東京十五日發同盟】米内首相は十五日午後四時三十分官邸に阿部信行大將を招き約二時間に亘り會談し阿部大將は更に畑陸相官邸に赴き畑陸相と懇談を遂げた、右に關し石渡書記官長より左の如く發表された

阿部前内閣總理大臣は本日午後四時三十分首相官邸で會見の上事變處理に關する重要案件の打合せをなせり

米内首相參内

【東京十五日發同盟】米内首相は十五日阿部大將と事變處理に關する重要案件打合せ終了後午後七時三十分宮中に參内天皇陛下に拜謁仰付られ右打合せ事項に關し奏上畏々御下問に奉答して御前を退下した

獨伊ソ三國其他の大經濟聯盟を提議
リ獨外相がム伊國首相に

【ベルグラード十四日發同盟】過般のリッペントロップ獨外相のローマ訪問は獨伊兩國の經濟提携の強化を圖るものとして注目されてゐるが、十四日ユーゴー政府某高官はリッペントロップ外相がムッソリニ首相に對し獨伊ソ三國及び中、南東歐諸國を含む廣範な大經濟聯盟を提議した事實があると洩らした、右經濟聯盟に對しムッソリニ首相は極めて慎重な態度を示し賛否何れとも明答を避けたと傳へられるが、其後獨伊兩國間に石炭協定の成立が發表されたことはイタリー側がリッペントロップ外相の經濟聯盟案に協力する用意あることを示唆したものとして重視されてゐる

獨石炭は伊國向け陸上輸送

【ローマ十四日發特約電報】ベルリン來電に依れば獨政府は十四日ラヂオを通してドイツ石炭のイタリー向け陸上輸送に就き次の如く發表した、今後毎日二千五百噸のドイツ石炭を以て獨、伊國境を通過しイタリーに輸出する事となり右は近く開始される筈である

税制改革案は十七日本會議へ
三派共同修正案作成

【東京十五日發同盟】税制改正案に關する各派協議のため民政、政友、第一議員倶樂部の三派委員は十五日午後院内に會合、懸案の
一、[illegible]
一、[illegible]
一、[illegible]
の三點に就き協議しこの間政府と折衝の結果三派の意向大體明確となつたので、三派小委員を舉げて共同修正案を作成せしめ十七日の日曜に特に本會議を開き右修正案を上程することに決定した

米の大戰艦起工遲延

【ニューヨーク十四日發同盟】ニューヨーク・タイムス紙十四日附ワシントン電は米國最初の四万五千噸級戰艦建造は英獨開戰の經過に基き若干の設計變更を加へる爲め起工期日に遲延を來した旨左の如く報じてゐる

ワシントン條約の制限を超えて建造される米國最初の四万五千噸級戰艦アイオア號は設計變更の爲め工事が遲れ起工を六月十五日、竣工は千九百四十四年となる見込みである

右設計變更は英獨開戰におけるロイヤルオーク號其他艦船の水雷に依る被害甚大なのに鑑み主として吃水線以下の内部構造に大變更を加へ、裝甲は厚くし、艦内隔壁を嚴重にし、被害を局部的ならしめる新裝置を設けんとするものである、尚同艦の姉妹艦ニュージャッシー號も同樣工事遲延を來す見込みである

對ソ道義的禁輸停止とは限らぬ
ハル國務長官の談

【ワシントン十四日發同盟】ハル國務長官は十四日新聞記者團との會見に於てソ聯フィンランド和平成立に言及しソ聯に對する道義的禁輸に關して左の如く語つた

米國政府の對ソ道義的禁輸はソ聯、フィンランド和平成立に依つて必ずしも受動的に停止されるものではない、米國政府は今次の和平協定に依つて劃定されたソ聯、フィンランド新國境線を承認するか否かに關しても未だ何等方針を決定してゐない

陸軍辭令

【東京十五日發同盟】十五日陸軍省より左の如く發表された
陸軍少將 青木成一
補中部防衛司令部參謀長

芬軍の戰死數一萬九千

【ヘルシンキ十四日發同盟】ソ聯フィンランド戰爭での兩軍の死傷者數が各方面關心の的となつてゐるが、フィンランド軍總司令官マンネルハイム元帥は十四日フィンランド軍の戰死者一万九千と發表し一部外國筋に傳へられる不正確な數字を是正した

カレリアの芬人退去二十五萬

【ローマ十四日發特約電報】ストックホルムからの情報に依るとソ芬和平協定成立に依り新たにソ聯領に併合されたカレリア地峽のフィンランド住民は住み馴れた土地を引揚げて他に移住することとなつたがこれら撤退者數は二十五万に上ると云はれる

豫算の圓滿な執行を圖る
櫻内藏相語る

【東京十五日發同盟】櫻内藏相は十五日明年度總豫算成立に關し左の如く語つた

昭和十五年度總豫算案は本日原案通り成立したことは邦家のため慶賀に堪へない、政府は本議會における論議の後に鑑み物資、資金、勞務等の調整擴充に就き適切なる考慮を拂ひ併せて通貨の膨脹、物價の騰貴等に就ても十分の注意をなし經濟界に及ぼす影響をも考慮しつつ圓滑なる豫算の執行を以て聖戰目的の達成に万遺憾なきを期するつもりである

天津の現銀問題
愈よ解決近づく
英大使が谷次官訪問

【東京十五日發同盟】クレーギー英國大使は十五日午前十時外務省に谷次官を訪問、天津の現銀問題を中心にその他二、三の問題に關し意見の交換を遂げ同十一時過辭去した、現銀問題に關してはこの會見で最後的諒解に達したものと察せられ、昨年夏の日英會談以來の懸案となつてゐた同問題も愈よ解決に近づく模樣である

解決案の骨子

【東京十五日發同盟】十五日の谷クレーギー會談で天津現銀問題は最後的諒解に達したものと察されるが諒解の骨子は左の如きものと信ぜられてゐる
一、天津租界内に保管されてゐる現銀を日英兩國官憲の共同管理下に置くこと
一、右現銀の内より十万磅を醵出して北支難民の救濟に充つること
一、右十万磅の現銀醵出のため現銀保管委員會を設ける、同委員會には日英兩國委員の外佛國的且つ專門的見地からアメリカ側委員の出席も認めること
なほ對英現銀交渉が解決すれば直ちにフランス租界内保管の三千二百万元の現銀に對し對佛交渉に移る筈である

國策會社設立急ぐ
石炭暫定共販見合せ

【東京十五日發同盟】十五日の衆議院石炭配給統制法案委員會で原口初太郎氏(政友久原派)より國策會社日本石炭株式會社が今秋頃設立されるまでの暫定的なものとして設立さるべき民間共販會社たる全國石炭販賣會社の設立準備狀況を質したに對し東商工省燃料局長は

暫定共販會社の設立準備は遲々乍ら最近好轉し四月一日までには創立困難となつたので同會社の設立を見合せ國策會社の設立を急ぐこととしたいと思つてゐる、從つてそれまでは現行の石炭販賣取締規則に依る配給の統制を行ひ既に上半期の配給割當を準備してゐる

と答へた

英國許可制を布く
罐、壜詰果實輸入に

【ロンドン十四日發同盟】英國政府は爲替保持及び昨年の大豐作による不當な入荷防止のためフルーツパルプ、ジャム、マァマレードを除く罐、壜詰果實の輸入に對し來る十九日から許可制を布く旨發表した、我國の蜜柑、パイナップル、フルーツサラダ等罐詰類の對英輸出は年額千數百万円に上つてゐるので今回の禁止に等しい許可制は我國にも相當打擊と見られる

曹達工業藥品需給調整徹底
商工省令公布

【東京十五日發同盟】商工省では曹達工業藥品の需給調整の徹底を期するため輸出入品等臨時措置法に基き商工省令「曹達工業藥品配給統制規則」を制定し十五日公布、二十日より施行することとなつたその要點左の如し
一、曹達、曹達灰、苛性曹達、液體鹽素、晒粉及び漂白粉は總て一旦夫々の共販會社に讓渡せしめる
二、共販會社又は販賣會社と消費者との間においては原則として割當證明書と引替にあらざれば曹達工業藥品の讓渡をなさしめざること
三、割當證明書は商工大臣の定むる限度内で共販會社が發行する

比島獨立後も米亞艦隊居殘る

【マニラ十四日發同盟】米國アジア艦隊司令長官ハート提督は南部比島視察の途中十四日セブ市における歡迎會で一九四六年比島獨立後もアジア艦隊は極東に居殘り極東の米國權益及び在留民の保護に當るだらうとの注目すべき演說を行つた

中央政治會議秘書處南京で事務開始

【南京十五日發同盟】新中央政府の樹立を目前に中央政治會議の開催は愈よ目睫に迫つたので從來上海において各種の準備に奔走中であつた中央政治會議秘書處は十六日より南京の考試院において正式事務を開始することとなつた

報國債券當籤率は一割五分

【東京十五日發同盟】賀屋大藏省預金部資金局長は十五日の衆議院赤子公債委員會で報國債券の當籤率につき左の如く述べた

報國債券の當籤率は發出數本數の一割五分見當である、貯蓄債券の一割に比し數等の增加となつてゐるがこれは貯蓄債券は利子を附しあるに比し報國債券は無利子を建前としてゐるからである

對支文化事業委員

【東京十五日發同盟】外務辭令(十五日)
對支文化事業調査委員仰付ける
內閣書記官長 石渡莊太郎
文部次官 赤間信義
正三位勳一等 佐藤寬次
從二位勳一等 下村宏
勳二等 門野重九郎
勳三等 江口定條
正六位 米山梅吉
勳五等 白井朋平

肥料割當制の廢止は可能

【東京十五日發同盟】島田農相は十五日衆議院日本肥料會社法案委員會において「本年八月以降の十五肥料年度における內地、朝鮮、關東州、滿洲を通ずる硫安生産高は二百万噸を突破する見込でこれが實現すれば少くとも主要農作物に對する肥料の割當制を廢止出來ると信ずる」と答弁した

けふの兩院

【東京十五日發同盟】十六日の兩院
貴族院 本會議休み、午後一時豫算總會
衆議院 本會議休み、午後一時より決算第一、第二、第三、第四各分科の聯合委員會並に各委員會を開く

人事

▲町田治雄氏(臺灣東京支社長) 十三日[illegible]歸京
▲平井岩太郎氏(臺灣電化、臺東電力社員) 十七日基隆より乘船赴任
▲田次利司氏(臺灣パルプ工業支配人) 十六日來北(鐵道ホテル)
▲小塚泰一氏(明治製菓部長) 十五日歸社

天無口

腹を切るときは價が眞任を負ふ。兒玉さん戰のことは凡てお任せするから思ふ存分やつて下さいと大山さんは云つたさうだが、この一言で勝負が決つたやうな氣がする▲なつかしい大きな腹であり、見識であり大度である。東郷さんの皇國の興廢此一戰といふ千番に一番の瀨戸際に見せた大きな腹もなつかしい巨大な腹である。歐米崇拜主義に閉籠つてゐたり、從來の行懸りを清算出來んやうではこんな腹は出來なからう▲今日の時局を擔當する、國政を擔當する上層に向つて望みたいのはこの大きい腹である。外に向つての腹藝といふ事は腹が出來てなければ出來ぬことで。腹藝よりもまづ腹を作つて貰ひたい▲我が彌次馬のさ中に乘出してゐるのに船頭が多くては船は山に上るし、風や浪を利用するのはよいが、風浪任せでは船は進まん。氣ばかり多くてよそ見をして居れば權謀も喰はうといふものだ▲そしてこの大きな腹はまた國民の腹でなければならない。この事變の本質を把握し、東亞の持つ世界的性格をその中に包まねば眞の解決はつかぬそれだけに大きな腹が國民全體に要るといふわけだ。

申込殺到
編纂顧問 東大名譽教授 學士院會員 文學博士 辻善之助
冨山房
國史辭典
全八巻 八千頁 四六倍 背革裝 一(あーえ)發賣中
特價各十三圓 定價各十五圓 送料 內地四十五錢 鮮臺七十五錢
此の書一度發賣を告ぐるや世をあげて絶讃に明け歎美に暮るとは、まさに冨山房國史辭典の眞價を稱ふる心からの叫てある。諸權威の協力による內容の周到、敍述の嚴正、收載の浩瀚、更には善美を盡せる印刷製本いささか自負以て世におくれるところ、申込殺到して現品すでに其數を餘さず、斯くの如き朝野識者の支援に酬ひんとするも豫定部數に限あり愈々近く定價に復せんとす。即刻御申込を乞ふ。
頒布規定 甲種 各巻毎に十三圓拂込毎に送本 乙種 各巻毎第一回四圓、第二回四圓五十錢、第三回五圓五十錢 合計十三圓 拂込濟毎に送本 向 送料御加算を乞ふ
實物各書店にあり
內容見本進呈
東京市神田區神保町 電話神田二一七一 振替東京五〇一番 冨山房

胃潰瘍 胃炎 胃酸過多に
℗(マルピー) イス・ウルクス療法
包裝 注射 [illegible] 錠末 [illegible]
本店 大阪市道修町 大日本製藥株式會社 支店 東京市本町

社說　對芬戰に見るソ聯の戰略　抗日支那はソ聯への屈伏

一

對ソ不可侵條約を楯とする獨ソ戰爭の端出は、英佛對ドイツの戰爭を利用することによつて、さきにはポーランドを分割、バルチック沿岸小國を脅し、今またソ聯戰爭の結末としてフインランド攻略を鬪爭するに至つた。斯かる一連の武力的侵略は、資本主義國家間の不均衡なる發展による矛盾を利用するといふその對外政策の基調を求め、且その戰略的進展となしてゐることが明瞭となつた。然もこの武力的進出に伴ふ政治工作の特質として國際戰爭への展開を眼目に指摘し得るのであつて、此點は十分注目して置かねばならぬ。ソ芬戰爭にこれを見るも、ソ聯に對するフインランド資本家の鬪爭的戰爭を民衆階級に對する勤勞大衆の決定的鬪爭に轉化せねばならぬといふスローガンを掲げてゐるが、これは戰爭を内亂へのコミンテルンの命題である。その國の政治經濟的、社會的特殊性に應じて具體的戰略は異るが、その對外政策の基調は國際戰爭を國内戰爭への轉換であり、勤勞大衆の解放とその利益を防護するとの名目によつてソ聯の利益を防護せんとするものに外ならない。

二

ソ芬戰爭の戰爭目的を、フインランド勞働者農民を專制的地主とその白色衞軍から解放するといふスローガンによつて表示し、フインランド共產黨代表クーシネンを押し立ててテリヨキ人民政府を組成せしめ、兵士勞働者農民を獲得することによつて國内鬪爭に領導せんとしたのであるが、これはその軍事的失態と共に蹉跌してしまつた。これはフインランドの民族主義に對するソ聯の赤化工作の不成功といへよう。對ポーランド作戰では軍事行動を起してから四十日餘にして、西ウクライナ及び白ロシアに國民會議を開催せしめこれをソ聯領に併合するといふ手際を見せたが對芬作戰ではこのソ聯の公式的解放鬪爭主義の政治工作は說得性を失つたわけである。これは勿論軍事的戰果の如何に負ふ所が大きいわけであるが、またその國の政治的、經濟的、社會的條件の如何といふことがその決定的要因となることを意味してゐる。

三

ソ聯が占領せるポーランドの西ウクライナ及び西白ロシアの住民はソ聯領のウクライナ、白ロシア民族と同種であること並にポーランド内のものは民族的壓迫を受け獨立國家を有してゐないこと、經濟的民度の低いことなどが擧げられるのであるが、之に對してフインランド國民は自己の民族國家の獨立を擁護せんとする民族意識の鞏固があり、經濟的に或は社會的に見て、土地を所有する中小農が國家の大半を占め、然も工業勞働者の大半が林產に關係してゐるといふ狀態で安定性を持つてゐることが指摘される。斯かる條件の差異がソ聯の政治工作に對する防堅となつたものと思ふ。抗日支那に對するソ聯政策の特質も漸次なる人民戰線戰術の展開にあつた。そして帝國主義國家の危險から保護するといふ名の下に相互援助條約への途である。人民政府をして形式的な獨立形態を執らしめ、然もその指導權は共產黨をして把握せしめ、軍事的には相互援助條約によつて兵を進めるといふ方式であらう。外蒙の赤化方式こそは抗日支那の赤化への前提である。而も抗日支那の[illegible]は斯かるソ聯の赤化方式による危險[illegible]ものといへよう。

東亞新秩序の建設に厄介なのは租界問題

鼓浪嶼近況

【厦門發本社支局】コロンス共同租界新年度選舉期に入つた本年當初、一月八日、コロンスに又も抗日テロ事件が發生した事は既報の通りである。我方としては厦門の一部であるコロンス租界において昨年五月十一日親日支那人洪立勳暗殺事件に引續き、又も黄錫動氏暗殺事件を惹起した事は、厦門の治安にも及ぼす影響大であり、その明朗化を計る爲昨年コロンス問題協定文により締結せられた「暗殺[illegible]直ちに本島人巡查十名を工部局に採用する」件の實行を要求したのである。昨年コロンス問題協定による日本人インスペクター一名及び巡查部長一名採用の件は既に解決してゐるが、勿論之によつてコロンスの治安を確保するには不十分であり、殊に支那人、印度人巡查は政治犯人に對しては報復を恐れて手を出さず、先に採用せられた五名の本島人巡查だけでは何事もなす事は出來ない。

我要求に對して工部局側では財政難を理由として我要求の全面的拒否の態度に出たが、日本側參事會員の主張により工部局財政を檢討する特別委員會を開き、同會において我方委員は確實なる材料による工部局が入館稅のみで四萬元以上の增收あるを衝き、我要求實施を迫つたのである。然るに之に慌てた第三國側殊に英國側は[illegible]による物價騰貴を理由とせる印度人巡補の增給問題を積極的に提出せしめ右增收額を振當て我方の要求を[illegible]

鼓浪嶼に於ける英の歐洲大戰寫眞畫報

勿論之は列强植民政策遂行の[illegible]であり、殊に支那を蠶食する英國金融資本の地盤たる租界に對し日支提携による東亞新秩序建設に邁進する日本勢力の浸潤を一寸一分なりとも拒否、排斥する第三國側必死の防禦工作であり、支那人資本家と結託、何時迄も支那を半植民地にしておく事によつて利益の回收を計る國際資本主義勢力の反撃手段であり、問題は一巡查採用云々の小さいものではない。彼等「持てる國」は過去數世紀にわたつて既に十分なる植民地を獲得、本國を十分養ひ得るにかかはらず、新興日本が東亞において友邦新中國と日滿支協同體を結成せんとするや、あく迄之を無視し、侵略主義となし、妨害せんとする租界より投げ付けられる[illegible]

である。第三國外人[illegible]の多くは東亞新秩序を以て夢想の幻影なりとしてゐるが、然かも一方心中その實現には多大の恐怖を抱いて居る。此の事は事變四年の間、皇軍をして抗日分子の最も良き巢を租界に見出させた。天津、上海規模は小さくともコロンスと讀者の記憶に鮮かなる所である。租界を根據とする執拗な暗躍は今尙續けられてゐる。「見えざる戰ひ」が此處にある。テロ、陰謀、デマ放送、反和平運動等、それはコロンスにおいても數へられる

三月四日延期に延期を重ねた納稅者大會は開催せられ、本島人巡查採用の件は、七十の外人有權者に對し十八票しか持たぬ日本側は敗北し、否決された。英國領事は、給料の高い本島人巡查を採用するより安い印度人巡查を多く採用せられてはいかが」と皮肉り、又「田村委員の云ふ事は日本側から見た一方的意見である」と云つた。首席領事は日本であつても數の差にどうも出來なかつた。支那人印度人巡補の或者は我々が推薦せられたのは全く日本側のお陰であると、妙な御世辭と皮肉を云つた。

租界側は六月來の財政狀態を見て我要求を再考すると云つたが我方當局は之を重要視視ると段表した。

いづれにせよ東亞新秩序建設程において租界問題は再三厄介な問題として持ち上つて來る事は間違ひない。當面の問題としては單なる財政上の問題であるが、根本的なものは租界の政權の獲得と新政權の生育にあるのであるが、[illegible]界に横たはつてゐる

現在厦門コロンスの外國籍取得の支那人、即ち二重國籍者――租界人種――は八三二名、中コロンスは六九四名を算へる。內譯は英四一、ヒリッピン（米）一八〇、佛一三、ポルトガル二〇七、スペイン一三、和蘭一四〇、ドイツ一であるが、一たん犯罪事件が起ると之等がどんなに摩擦の[illegible]になつたかわからない。彼等は風の吹き様でよろしく國旗のつかひ分けをする。外國人であると稱しつつ彼等は日本を冷い眼で睨んで居る

×　×

歐洲大戰の勃發はコロンスにも微妙な影響を與へた。在郷軍[illegible]獨立運動も亦さうである。英國總領事館は該文英國公報を出し、更に最近では英國軍備を誇示する寫眞を街頭に張り出し歐洲大陸の[illegible]めて居るが、最近では香港から新聞、パンフレットがどんどんコロンスの支那人宛に送られて來て居る。勿論英國側より見た歐洲の情勢、戰況である。之が厦門で發行せられコロンスに張り出されてゐる英獨及全面新日報の雙方公正なる

ニュースと面白いコントラストをなして居る

中流以上は南洋華僑の送金によつて景氣が良い。商品はコロンスに流れ厦門コロンスのバランスが破れ、やがて厦門の物價がツリ上げられる。やがて平衡狀態となるまで香港に對する法幣下落で又コロンスの物價が上る。厦門も引きずられる。結局厦門コロンスは一體二個の球の樣なものであらうか。

米特使の打診は徒勞

英國の對米批判は愈よ辛辣

【ニユーヨーク十三日發特約電報】ルーズベルト大統領の企圖する平和の使徒ウエルズ國務次官は今や交戰三國の首都問題を終へ十四日ロンドンを出發しパリ、ローマを經て歸國の途に就くことになつたが、ウエルズ次官のヨーロッパ訪問の收穫については現在までの情報を綜合するに全く空しいものと確信される。即ちウエルズ氏はヨーロッパの急速なる平和回復の曙光を全然見出すことなくロンドンを去りル大統領に平和のデッサンばかりか交戰國の何れもが敵國の疲弊するまで現在の行詰り的戰爭狀態を續けるとの

頑固なる決心

を抱いてゐるといふ不吉なる報告を齎すだらうと觀られてゐる。而してこの二十四時間といふものの次官の訪歐に對して示されたロンドンの反應は劇的なまでに一變してしまひ平和の使徒と自負する次官は傷にも無謀な言葉ながら「餘計な御節介者」との譏りをなされるに至つたのである即ちデイリー・ミラー紙は

次官の來訪は我々の生活を侵略するものである。彼は平和回復のため交戰國の國民を說得することを使命としてゐるが我々はそんなものに煩はされたくない

と掲げ、又デイリー・メール紙は第一面にて

次官の使命を

大統領選舉戰にかけるル大統領の政治的將來に結びつけて論文を掲げてゐる。さり乍らも次官がイタリー訪問を終へドイツに入つた三週間頃は平和の希望がちよつぴり乍ら現はれ始めてゐたが、次官がチエンバレン首相、ハリフアックス外相等の英國政府主腦と會見するに及んでよりこの希望は果敢なく消えて失せロンドンに誘りの會議が取つて代つてしまつたのだ。そして次官は自分を敵視したる英國政府の主腦者連から得たものはアメリカ平和提案に對する辛辣的批判であつた。このため次官は英國人の間に對米反感が漸次昂まり一九一六年英國人がアメリカに向けたと同樣な

批判的態度を

再び抱いてゐるのを目の辺りに全く驚愕してしまつたのである。即ち英國人はアメリカの和平工作でなく某高官の言葉を藉りれば

某高官の言葉

アメリカが参戰しなくともよいただ我々の戰爭目的を十分認識して戴き度いことだ、併し今日未だ我々の戰爭目的が誤解されてゐるのは遺憾至極だと云ふのである。そして英國は自らの生存條件のために戰つてゐると云ふ信念の下に英國民の總てが戰爭に燃え今後戰爭が如何に高まらうとも又如何に戰爭が長引かうとも終局の勝利は我にありと確信しない者は英國民中一人としてゐないだから

平和工作など

再びアメリカが此のシャイロック的役を演じつつあるに於ては、アメリカが參戰の大戰に於て戰爭のお蔭で莫大な利得をしたと云ふ事が一般的と信じケネディー駐英アメリカ大使などが頻りに打消してゐるにも拘らず此の考へは漸次一般的になりつつある。然も斯かる考へは一般英國人のみならず指導的地位にある英國人にも抱かれて居り、今や英國のアメリカに對する批判は愈よ辛辣の度を加へつつある。そして英國のアメリカに對する希望はアメリカの參戰でもなく、又アメリカの和平工作でもなく、大統領は次官の歸國後の報告を待たずに今直ちに不出馬を決意し得るのである。而してヨーロッパの平和は如何に早くとも今冬までには先ず見込みなしとせねばならぬ。此の年の夏までには[illegible]に出馬するか否かを次官の齎す何に依つて決するものとするとル大統領が此の秋の第三期選舉戰的宣傳を與へるのみにして若し若し傳へられるが如くと總統の

春季攻勢實現

して戰爭が此の春及び夏にかけ愈よ激化されて行くならば確かにヨーロッパは和平の如きは遙か彼方に押しやられるだらう、最近奈は英國に渡らないと云ふのが英國人の現在の態度である。要するに次官のヨーロッパ行脚はアメリカにとつて所謂るいと云ふのが英國人の見解を理解してゐない

支那桐油對米轉出は激減

【ニユーヨーク十四日發同盟】支那桐油の對米輸出が最近激減してゐると傳へられてゐる折柄、十四日米國商務省發表に拠れば支那桐油一月末の在荷は六百ミシヨートトンに過ぎず、日本軍の漢口進攻後以後米國民政府の桐油輸出局への入荷は更に激減を示してゐる

海南島　民情風俗の種々相

期待さるる大殲滅戰

「南進日本」の實現を期し現在全島に亙る匪賊殲滅戰の展開されてゐる海南島の認識を深めんがために何はさて措いても民情風俗について知らねばならない

其昔、恩千秋めて眼ぐ瘴癘の地と呼ばれ所として全く無視放置されてゐた海南島に支那歷代王朝が初めて版圖を置き軍を移住したのは唐代の事である、然し爾來五百年間は蠻邦國の地とされ、之等の手段及び支那本土の内亂を避けて渡來したもの等の手段によつて漸次開拓の如き『瘴癘の地』に非ざることが世人に認められて來たのである。本島に二百五十萬の住民は廣東、福建、江西に廣東各省からの漢民族の大半と黎族及び苗族によつて占められ、社會の構成は複雜多岐を極め、其實情調査等の如きは之を十分立證するに足るものがある

民國十七年春、即ち今から十二年前、廣東省政府は東西南北の四道に區劃し、各道に綏靖委員を置き、本島には南區綏靖委員として陳銘樞が第十師を率ゐて渡來、共匪を肅清し、併せて全島に保甲制度を創立したことによつて本島の治安は稍安定するに至つたが當時の南區綏靖公署調査によれば本島の最高峯五指山中に住む黎族、苗族（侾、侲族を含む）を除く漢民族の戸數は約三十七萬二千、人口二百十九萬五千六百と註せられてゐる

また本島漢民族の言語は非常に複雜で、瓊州話、儋州話、臨高話、客家話、黎語話の五種類に大別され、瓊州話は瓊山、文昌、定安、澄邁、樂會、萬寧、陵水等東北部の海岸地方に用ひられてゐる。又儋州話は儋縣の主として北部、昌江、陵水の西部等に行はれ、客家話は臨高縣、澄邁縣の北部と昌江等との混合言より成つてゐる。臨高語は臨高縣北部に使用されビルマ語に似てゐる、更に客家話は廣東省の東西北三江の客家民が移住し澄邁の大臣、儋縣の落臣、洋頭、那大嶺高の龍塘、和舍、陵縣の三亞、安定の思河、水際、万寧交際界の牛漏等に散布使用されてゐる、また黎家話は廣東省の一種で崖縣の三亞港、儋縣の海頭港、昌江の昌江に於ける嶺民の間に行はれてゐる

次に海南島民の住宅は大體複雜であるが、其の地理的位置によつて多少相異がある。即ち島の東北部樂山、文昌、瓊山、定安、樂會、万寧、陵水等は大陸に接近してゐる爲建築も廣東に似て居り、儋縣、昌江、臨高、儋縣等住宅は大陸に近い嶺民同一である

る實情にある

また島民の家屋は瓦屋根と茅屋根の二種があり、瓊山、文昌、定安、瓊東等の各縣城及び海口、嘉積市の如きは民國以來の文化の影響により舊城壁を破壞し道路も擴く、家屋は却つて洋風建となつてゐるが、未だ鄕村では茅と瓦が相互に用ひられ、窓は一般に少く出入口は極めて狹小で、出入には一々頭を折る程である。殊に貧家には椅子もなく坐臥兼用の大木版が必ず備へてある、それに炊事場には煙突も小窓もなく炊煙は室一面に滿ち、汚水は常に流出に任せたるといふ不潔さである。春夏の暑季には屋中又は軒下等に臥し、秋冬の寒季には香木や炭薪を焚いて暖を取り別に家畜を用ひず大小便は家畜同居の關係上屋内に排出し一定の場所なく、人家の周圍は申し合せたやうに汚穢である

島民は多く茶を嗜まず、專ら酒を嗜む、食物は米を主とし甘藷、芋、粟を副食とし、一般島民は檳榔を嚙み每食後に檳榔子を[illegible]飲用する

又近海の島民は魚を主とし、山居地市の住民は鷄、豚、肉を好むが、食物の種類は極めて僅少で調理法も亦甚だ簡易である。會島民は一般に檳榔を嚙み、來客には必ずお茶代りに之を出す、尤も文化の發達に伴ひ、東部の瓊山、文昌、定安、澄邁、瓊東、樂會、萬寧、陵水等の各縣は漸次此習が減れ勝ちであるが、西部の儋縣、昌江、感恩、崖縣等各縣には依然之を嚙むものが頗る多い、服裝は一年中大差がないので自ら簡單で短衣短袴で足り城市の男女中には時々洋式の衣服を用ひるものがあるが、鄕村の男女は概して素朴な支那服で一般である

次に島民の生計について見ると城市で資本を有する者は大概商業を營むが、一般住民は大に屋は鄕村農村の地にある者は多く田畑の耕種に從事してゐる。然し大半は僅かに衣食を充たすに足るのみで、殊に東南部の地方にある者は家族の生計にて奪へ更に資かしてゐり、早漏の本島貧民の生活は[illegible]がこれからまだまだ發展する餘地を留めてゐる

沿海民は小規模乍ら漁業によつて生計を樹て、中部山地方では、僅かに之を營み、元來本島民は人情に富み冒險心は乏しいが[illegible]飛びに天涯の國に入る心が深い。また信者は全島に强く且つ深く浸透して居り、病人が出來ると巫女を招いて「祭鬼の法」又は「打邪鬼」の祈禱を行ふ、巫女が木椰の兩端を兩手で執り中に枡笹を立てて鬼の名を唱へ若し祭が少しでも動けば鬼が歸りたいのだと云ふ

以上は本島の大勢を支配する漢民族の風習であるが、本島には此他に土人即ち黎族と苗族計約四十萬が居り、黎族中には黎、伎、侾の種別があるが、生蕃の差こそあれ未だ性は野蠻で、嫁娶、葬儀、行事、祭祀等は

何、傑、陵水、樂會等各縣下に各部落生活を營み、彼は五指山其他の山渓に住み漢人との接觸を嫌ひ、伎は多く瓊山近くに住み侾は崖縣の沿海地方等に居る、また苗族は山を好み山を開いてその耕し、又之を棄てて他山に移る等々として居を定住することがない、從つて之等原始民族の生活を究明することも亦極めて必要であり、黑旗銳からぬものがあろういづれにしても斯うした未開民の本島を民族を亡び行く谷帳たる建設の發展から救ひ永遠の平和たらしめ、大陸的支配をもつものは實に我が今次の殲滅戰であることを忘れてはならない

◎ シミタリク　チヨットヒトサジヘ　料理の素　ウテジマン　料理の素一市一部特約店募集

防臭・衞生・清潔の王者　臭氣止め　ニッカー　新聞名記入御申込ノ方ニ見本進呈　總代理店 瑞穗商事株式會社　製造元東京 日本化學研究所

因 大阪商船出帆 臺灣 基隆出帆
門司行　高砂丸・蓬萊丸・高千穗丸
沖繩行　湖南丸・武昌丸・廣東丸
花蓮港行　鹿島丸
比律賓行　西貢丸
瓜哇行 パンドン丸
馬公行　鳳山丸
東洋行　菩提丸

旅行の明朗化　時代の要求に應じ率先斷行　茶代チップ廢止　女中サービス料一割　泉都　浪花旅館

圖 東亞海運 基隆出帆
厦門行・上海行・南支行

日本郵船 基隆出帆
富士丸・大和丸・香取丸・白山丸

圖 辰馬汽船 出帆
長春丸・辰宮丸・辰國丸

國 大連汽船 基隆出帆
山東丸・山西丸

丸一組

ハヤク　コイ〳〵　グリコノ　ジカン　大阪市 江崎商店

ダンダンは　風の妙藥　發賣元 北信生堂藥舖　代理店 大木合名會社　大阪市東區　同支店　◇各藥店にて販賣す◇

商業登記公告・高雄州雇員募集　高雄州

冷凍機　ヒカル工業所

新發賣！　梅酒　リキユール　臺灣專賣局

青年團に竹腰の國防服

工業界の驚異建築界の寵兒　躍進工業株推獎　日本アルミナ化學工業株　壹株九圓五拾錢　東洋證券社

阿野金庫　絕對安全保管は　この金庫に限る　台北 長谷川商行

澁谷齒科醫院　台北市新起町一ノ三（西門市場踏切前）　電話二八八九番

小兒科　信生堂醫院　末廣町二ノ三　電話五五五六番　（病室完備入院隨時）　森田學士

診療開始　專門　肛門病科・花柳病科・泌尿生殖科・器病科　保生醫院　張秋朝

御贈答用記念品　時計に眼鏡に置物　電話二八二一、二九三七番　電氣時計　台北榮町　鎌野時計舖

近代人の赤毛から赤毛染　帝國大學化學實驗室で研究完成の白毛染　ナゴンは人間の毛髮だけを染めるために、はじめて…　納言（ナゴン）　發賣元・大阪東區南久寶寺町　宇野達之助商會

これからの身嗜みは……タンゴの適正化粧で、明るく新鮮な健康美化粧を…　これからの生活は適正物價で需給を明るく…　美と魅力の近代化粧料　タンゴドーラン　株式會社 鳳島メール本舖　宇野達之助商會 東京・大阪

經濟時評
新物價統制機構と今後の動向(中)
東京　北村三郎

今日の戰時物價政策を出發せしめたのは近衛内閣の後半期における當時の藏相池田成彬氏であることは周知の事實である。勿論物價問題は經濟統制の綜合點として戰時經濟統制時代から注目されてゐたが、歴代政府は安易に流れとかく彌縫策を試いだため、對策よりも客觀的事態の方が先に進んでゐて

◇…後手 ばかり踏む形となり支那事變勃發の當初は應急的措置として暴利取締令を改正強化した程度であつた。そこで事變の擴大と共に池田氏は物品販賣價格取締規則を制定して、ある程度まで物價統制の目的を達成しようとし、同時に他方において物資配給統制の強化を圖つて戰時經濟統制への編成替を行つた。だが、その後、戰時財政經濟の全分野に亘つて根本的に物價調整を考へねばならぬやうになつた。そこで恒久的物價對策樹立のため、平沼内閣の八田商相當時

◇…池田 成彬氏を指導者とする中央物價委員會を設置し、民間有力者が委員に任用して對策を練ることになり、高橋龜吉氏が原案の起草に當り中央物價委員が檢討して出來上つたものが「物價統制大綱」及び「同實施要綱」であり、これを政府に答申し、政府はこれを實行に移すことを約したその考へ方によれば、物價を公定するためにはその生産費構成要素である原材料、運賃、勞賃、利潤、家賃、地代等に手を觸れなければその公定價格は到底維持することができない

◇…適正 價格を形成するためにはこれらの諸要素に遡つて適正な調整を加へるとともに、價格の高だかしい商品についてのみ公定價格を設定すれば、公定價格品は市場から姿を消し、非公定價格品のみが放任された自由價格をもつて市場に現はれるといふ傾向を生ずるから、公定價格はこれを普遍的に設定する必要がある。のみならず、物資不足の著しい場合は物價を公定するだけでは不十分であつて、その需要と供給との調整を圖らなければならぬので

◇…配給 機構の改革を斷行しなければならぬといふのである。かうした物價政策の進むべき方向を「物價統制大綱」「同實施要綱」は示したのである

ところが、これを實行に移すとなると、それを實行できるだけの物價統制機構と政治力が必要である。例へば公定價格制を全般的に急速に擴大強化するため、個々の商品の價格をひとつひとつ公定してゆくより外に方法はなく、しかもこれをひとつひとつ科學的に調査してゆくのでは相當の時日を要して急場には間に合はない。若し個別的に商品の價格騰貴を抑制してゐるだけでは一方を抑へてゐる間に他方のものが

◇…騰貴 する。他方の商品の騰貴は反映して、また一方の商品の騰貴を認めなければならず、かうした惡循環の過程に入れば、公定價格の公定不可能に陥ることになる。故に公定價格制を全般的に行ふ前提として、まづすべての商品價格を現在以上に引上げることを全般的に禁止する手段を講ずる必要があつた。殊に昨年九月歐洲に戰亂が勃發してわが經濟界はかなりの衝撃を受け、思惑的投機して物價騰貴の趨勢に一段の拍車を加へることになり、かうした情勢に對して手を拱いてゐることが許されなかつた。そこで

◇…阿部 内閣において「九・一八」價格等統制令による價格停止、賃銀給料の釘付けが斷行されたのである

これは一時的過渡的の暫定措置であつて、一應まづ現在以上に騰貴することを抑へておき、しかる後、個別的に生産費を檢討して適正價格を形成し、公定價格その他の暫定的、永續的對策を講じようといふのが政府の眼目であつた。だが、根本的には物價政策の指導原理として樹てた物價統制大綱即ち池田的方式は重大な缺陷をもつてゐる。即ちその

◇…公定 價格基準を單に國際物價水準としてはつきりさせず、しかも公定價格と一般購買力吸收策の根本的な目標をおいて、これを計劃的にまつもつて合計學者的に研究しなければならぬといふやうな悠長なものにした點である。その上國際物價水準は最近歐洲戰亂のため昂騰し、わが國物價の海外物價に對する割高を解消する傾向を示した結果、國際水準といふところに捉はれてもはや低物價政策は不必要といふ意見さへ經濟界に生じ、ために物價を昂騰させる一方であつた

◇…實際 において海外物價の昂騰に伴れ、わが物價が更に騰勢を續けた。わが物價の割高は依然として解消せず、加ふるに生産力の擴充、軍需の充足、國民生活の安定等國内要求のため物價政策は一層強化されねばならなくなつた

「物價統制大綱」の缺陷はあまりに金融資本的立場に捉はれて、資本利潤に對する統制強化とか、物價の適當的調節に對する統制を重要視せず、殊に新購買力吸收策を積極的に考へられてゐないことである。換言すれば物價問題が、インフレーションの問題として全面的に取上げられてゐないのである

◇…物資 の需要は擴大國家の近代戰においては上り、再生產機構は消耗して物資の生產不足を惹起する、傍ら巨額の政府資金の散布により一般購買力の膨脹が必至となり、通貨の膨脹と物資の缺乏とを兩面とする物資の著しい需給不均衡に基き物價は昂騰する。しかも物資の供給は擴大生產力の確保即ち「完全雇傭」「生產設備フル運轉」により、今日以上の增加は却つて困難だから、物資の需給關係は逼迫する一方である。若し購買力を抑へず、國家管理を行ふことなしにこれを放任すれば、かつての獨逸におけるやうに終局的には國民經濟の破綻を惹起し、戰爭目的の達成を不可能ならしめる惧れが十分にある

けふ府令改正
砂糖、糖蜜等の第三國輸出を統制
カーバイト、木炭も許可制に

總督府では昨年九・一八價格等統制令實施後に於て國內必需物資の円ブロック及び第三國への流出を制限するため府令を以て輸出入許可規則を實施し甲號表には円ブロック及び第三國向け許可品目を指定し、乙號表には円ブロック向け許可品目を指定して輸出入を統制して來た、而して砂糖、氷砂糖、角砂糖、糖蜜、其他糖類品、糖水等は乙號表に指定され円ブロック向け輸出のみを取締つて來たが今次歐洲戰の勃發を受けて最近砂糖の國際相場が著しく昂騰し之等は第三國へも流出するに至つたので今回第三國向けも許可を要することに改正され乙號表より甲號表に變更された、又カーバイトは島內に於て自給自足してゐるが、最近第三國及び円ブロックへの流出多く島內の配給を不円滑ならしめる惧れがあるので之も今回新に甲號表に追加指定された、木炭についても円ブロック向輸出統制を加へるべく調査となつてゐたが之も今回乙號表に追加指定された、以上の府令改正は十六日附府令第二十九號を以て公布即日施行されたが詳細は十六日附本紙號外府報によつて熟知されたい

臺灣中央賃金委員會
きのふ幹事會開く
十八、九兩日に專門委員會

臺灣中央賃金委員會第一回幹事會は十五日午後一時半より府正廳に於て各幹事出席の下に開催された、先づ會長代理非田商工課長より挨拶あり、山口事務官より台灣中央賃金委員會設置に至つた經過報告と委員會の構成につき說明あつて議事に入り

一、幹事會細則
一、本委員會議事規則及び專門委員會細則
一、總督諮問事項案
一、諮問趣旨說明案
一、答申原案作成方法

を決定し三時終了した、而して來る十八、十九の兩日に亘り午前十時より台北市公會堂に於て台灣中央賃金委員會第一回專門委員會を開催し答申原案を作成し二十日午前十時よりは府正廳に於て第一回台灣中央賃金委員會を開催し總督諮問に對し直に專門委員會決定の機械器具製造業、船舶車輛製造業、金屬品製造業、金屬精錬業（採鑛も含む）等の工場、鑛山未經驗勞働者初給賃金等に對する答申案を檢討の上答申することとなつた

金融情勢は最近稍や引締り情勢
日銀懇談會での報告

【東京十五日發本社特電】十四日の日銀午餐の銀行懇談會席上結城日銀總裁は事變進展途上に於ける公債消化の急務を期するため特に金融機關の積極的協力を要望した後同席上で事務局總裁の行つた金融報告要旨左の通り

年初以來三月十三日までの公債消化狀況は發行高九億円に對し賣消化高は九億七百万円と上廻り、概して良好な成績を收めた。公債發行は一月の收額高九億三千五百万円、收額率九十一%であつたが二、三月の收額は稍減調となり一月中は三億八十二百万円、その率九十七%、二月は十三日までに收額高一億八千九百万円、率百一%となつた。金融情勢は最近稍引締り狀態にあるが、之は政府資金撤布超過額が前年に比して減少せること、及び日銀貸出回收の進捗に依る一時的減少で基調には何等變化はない

右に對し市中金融機關側としては公債消化に對する自發的協力を表現すると共に公債消化の源泉をなす資金の增加、育成を期するため物價政策の急速なる確立と新規制運用に際し當局の慎重なる態度を要望した

我對英協定レート
六ポイント方引上げらる

【東京十五日發同盟】米英クロスの大幅低落を反映して我對英協定レートは十五日一志二片八分の一と更に六ポイント方引上げられ一片十六分の十五以來の新高値となつた。國內市場に於ては磅貨輸出ビルはクロスの反撥を全く望めずと見て今まで手控へられてゐた食料品、綿製品、人絹、生絲等が相當多數に出廻つて居り、一方輸入は時局關係品、棉花物等の引合ひが漸々見られた

紐育市場の磅貨大幅低落

【ニューヨーク十四日發同盟】十四日のニューヨーク外國爲替市場に於ける磅貨は依然落勢止まず大引相場は三弗七十一仙半と前日大引に比し四仙四分ノ三の大幅低落を示し七十仙の大台割れも見越されるに至つた

倫敦對日爲替 三片臺を示現

【ロンドン十四日發同盟】米英クロスの再暴落を惹しロンドンに於ける對日爲替は一志二片三十二分の一寶と途に二片台を示現した、二片台示現は十九日三十二年四月以來のことである

肥料の非常輸送一時打切り

既報の如く一期米の施肥に就ては鐵道部に於ても專用列車を配して各州への肥料輸送に万全を期してゐるがその後礁安の到着無き爲高雄在庫中調合を要するものは發送出來ない狀態で、調合不要のものは十二日現在で最も急送を要する台中州向けの分が調合一百二十五噸、豆餅百九噸、魚肥一千二百五十七噸計一千五百九十一噸となつて居り、田中の配合所在庫は過燐酸一千八百七十噸であるが、收容力の關係から同所よりの發送は一日約百噸までのものなので鐵道部としては高雄到着豫定の七千九百噸の到着日取も確定しない折柄、前記の高雄在庫一千五百九十一噸を最後に非常輸送を打切る事となつた

山下氏の事業界進出

會員會社山下商店代表者山下龜三郎氏は此程臨臺したが、氏は昨年八月保道材と滲過剤の製造を主業とする東亞アスベスト工業株式會社を創立し自らその社長となり引續き臨臺町に工場を建設したが同年十二月資本金十八万円全額拂込濟で大洋木材工業株式會社を創立し同じく氏が社長となり東京市蒲田工場を建設することとなつた此の會社は特殊の藥液を注入して火災に耐へる耐火木材を製造するのが目的で右耐火木材は火災に遭遇しても木炭に近い程度で止まるといふ特長を持つて居り、行々大陸資源の開發と相俟つて南部高雄邊に分工場建設の計劃を持つて居る、尙山下氏は大連、奉天、鞍山等の各營業所の外、此の三月より新京にも營業所を開設したが、一方北支の方は目下の所北京に駐在員を置き徐々に羽根を伸ばす方針のやうである

臺電の第二期技術員養成

臺電能力では昨年四月より市外久間町の從業員養成所に於て高等小學校及び中學校卒業生を試驗の上入所せしめ技術其他の講習を開始し既に本月を以て第一期の講習を終へ同社に採用せらるるもの約五十名あるが、更に第二期講習生の募集を開始し高等小學卒業生の志願者約一千名の內より約百名を選拔入所せしむることになり尙中學校卒業生を目下募集中である此の中學卒業生には高等工業と同程度の技術を一箇年にして習得せしめ實務に役立つやうに養成するもので講習中も月四十二円の手當を支給することになつてゐる、養成所は二月一日移轉開所した臺北營業所の二階を充て四月から講習を開始するのであるが、志望者は本月二十二日迄に同所へ申込まなければならない、實地に役立つ技術を習得せんとするものには正に絕好の機會であらうと因に三月の各學校卒業生中より同社が採用せるものは四十台にして此內帝大及び高等專門學校卒業生十四人（內地卒業生五人）中等學校（中學、工業、商業、商工等）二十六名である

臺北州の米穀增產計畫

台北州の國策に基く米穀增產計畫に依り、昭和十五年第一期作より昭和十六年米穀年度即ち昭和十六年第一期作に於て工事費三十四万七千餘円を投じ、畑および原野を水田化し米の增產を圖る事となつた、その計畫は一期作に於て三百二十六甲步一期作に於て四百七十九甲步の土地改良を行はんとするもので米穀年度には先づ約一万石を生產せんとの意氣込である方法はポンプ使用灌漑が七ヶ所および水利組合利用その他自然灌漑に依つて土地改良を圖らんとするもので場所は（文山郡）深坑、直潭、坎內坑、坂仔頭、大平林（宜蘭郡）五結、新興、四結、三結、外員山、大湖（七星郡）頂北投、坪頂、社子（淡水郡）大屯等二十六ヶ所である

飴原料としての甘藷販賣を停止

【臺南電話】最近キャラメル及び甘藷配給統制規則の規を滑り之を原料として飴その他に製造し移出する傾向顯著なるに鑑み甘藷產地たる臺南州では十二日附で市長會議、郡守會議を以て各支會に通牒を發し飴製造工場キャラメル工場に對する甘藷の販賣を一時停止せしめ甘藷原料化を抑制し食料飼料化學工業用原料としての確保を圖ることになつた

內外商況(十五日)

株式　歐洲の成行眺め
兜町前場況

【東京十五日發同盟】支那新中央政權に對する期待で下値を支へられながら歐洲情勢に對する成行眺め等から依然氣迷ひ人氣を脫し得ず新東以下何れも保合ひ範圍の小高下を繰返へせるのみであるが週日の不詳明な足取に多少焦氣を生じてゐる風情で幾分小甘い商狀であつた

兜町後場況

【東京十五日發同盟】無材料に前途の見透し難は依然たるものあり小口の手詰商內が又復續けられてゐるので氣迷ひ深く、新東以下何れも保合ひ範圍で一向轉回模樣がない人氣沈滯とともに取組高漸減と保合を刺戟する材料が必要である

大米雜觀

【大阪十五日發同盟】大阪配給組合は本日內地米四万五千俵、會社から外米二万一千袋、丸船一万五千袋を配給した、大阪の配給一元化のため十六日大阪府、京都府當局の斡旋で配給組合と全販聯大阪支所代表が會合して協議する筈

絲況
横濱生絲後場

	寄	引
三月限	一六、一四	一六、四三
四月限	一六、一五	一六、二三
五月限	一六、一八	一六、二二
六月限	一六、一五	一六、〇八
七月限	一六、一九	一六、一一
八月限	一六、一四	一六、一三

大阪棉花後場

	寄	引
三月限	七九、五〇	―
四月限	七九、五〇	―
五月限	七九、〇〇	―
六月限	七九、三五	―
七月限	七九、一五	―
九月限	七七、三〇	七七、三〇

東京市中コール

	安値	高値	標準
翌日拂	〇、五〇〇	〇、六〇〇	〇、六〇〇
月越物	〇、八五〇	一、一〇〇	〇、九〇〇

日銀帳尻(單位千円)

發行高	二、八九九、六八六	預金	五四二、六八七
正貨準備		貸出	六五三、一九六
		限外發行	一六九、四九九

東京長期後場

富士紡	七一、〇	同新	四〇、一
鐘紡	一七〇、〇	鐘新	一〇九、五
片倉	三八、〇	東レ新	九三、九
洋紡工	六二、三	東電	六五、五
大東紡	五七、一	同新	三七、〇
拓殖	八二、六	帝綿	七九、一
日窒	八四、三	滿業	七九、三
東株	一四〇、五	東新	一四〇、一
郵船	九九、七	同新	八四、六
商船	一〇〇、六	同新	七二、九
石川島	七八、一	新潟	九五、八
亜工	八〇、四	日立	九〇、九
池貝	八九、一	磐城	五五、四
入山	七四、七	東邦炭	五三、四
鋼管	八九、一	同新	六七、九
小倉鋼	八一、五	淺野新	三一、七
滿鐵	七八、三	地鐵	六〇、八
鬼怒川	五三、二	大日電	六八、五
ラサ	七七、五	火藥	五六、〇
油田	七八、五		
日曹	六九、二	同新	六六、六
北海	四三、六	日魯	七四、九
水產新	六二、二	東紡新	二八、七
松竹	六三、九		

東京短期後場

	寄	引	高	安
東新	一三八、七	九二	九二	八六
大新	一七二、七	―	二七	二七
鐘紡	一六八、五	九〇	九三	八五
鐘新	一〇九、三	九四	九六	九二
帝人新	一〇九、七	九八	―	―
東レ新	九三、四	三二	三四	三二
日魯	七四、一	―	―	―
日鑛	八五、八	―	―	―
日船	一〇〇、九	一〇一	一〇一	〇五
郵新	八五、二	五三	―	―
亜工	七九、六	九六	九六	九六
日ゴ	七九、七	九六	九七	九六
滿業	七八、五	―	八七	八五
鋼管	八七、九	八〇	八〇	七八
小倉鋼	八〇、一	〇二	―	―
東電	―	六四、八	四九	四八
滿鐵	―	七七、九	七九	七八
捷拓	八四、五	四四	―	―
日曹	六八、八	八九	八九	八八
麥酒新	[illegible]	三八七	―	―
水產新	六一、三	一四	―	―
ラサ	七九、四	九一	―	―

大阪短期後場

	寄	引	高	安
日魯	七三、七	四三	四三	三七
水產新	六一、五	一五	一五	一四
日石	七九、九	九九	―	―
日立	七九、九	[illegible]	―	―
日窒	九二、九	―	二九	二八
鋼管	八七、七	七八	―	―
滿業	七八、五	八五	八五	八五
商船	九六、八	九九	九九	九六
郵船	一〇〇、四	一二	―	―
倉紡新	―	六三七	三七	三七
帝人新	一〇九、六	九七	―	―
合人	一二八、八	九九	一〇	八六
東新	一三八、五	九九	九一	八五
宇電	三八、三	―	―	―
東電	六四、八	―	―	―
日曹	六八、三	―	八三	八三
ラサ	―	七九、四	―	―
堅栗	一〇〇、四	〇四	〇四	〇三
東レ新	九二、八	三三	―	―
日レ	八七、三	七三	七三	七二
二紡	一六八、三	八八	八九	八三

大阪長期後場

	寄	引
東新	一〇九、二	九二
日紡	一九、〇九	〇九
日鑛	八五、九	五九
大新	七八、二	八二
火新	七二、六	二七

《北濱展望》

【大阪十五日發同盟】歐洲情勢の見透し難と支那新政府の內容期待で人氣に反映して[illegible]政府の低物價策[illegible]材料もないが不振に陥らく東新は大した賣物なきも百三十九円二十錢の寄付を高値に八円三十錢とジリ安を辿り商戰的とも一円一・二十錢安、鐘紡保合、東レ新帝人親子もボンヤリ商狀を呈した保程の材料なき限り整理模樣濃厚となるだらうと見られてゐる

東西南北

生產力擴充は聖戰の遂行と新東亞建設の爲めにも絶對に必要で、殊に物を增產し豐富にしなければ低物價政策を圓滑に遂行し難い事情もあり、而も增產しようとしても採算不引合ではそれが出來ないといふ悩みがあるのだ、即ち生產力擴充と物價統制には何うも矛盾がありさうである▲石炭や肥料の增產に補助獎勵金を交付することになつたのも低物價政策に抵觸しないやうにといふ建前からであつて之には種々批判も行はれてゐるが、生產力擴充には石炭や肥料が殊に必要であり、中にも米を始め重要農產物を增產し軍需の充足と國民生活の安定に資する爲にも肥料の役割りは重いのだから之に對し補助金の支出は當然だとも云へよう▲ところが台灣に於ける肥料の補助金は米管による收益の一部を農家に還元するといふ建前からして米作用肥料に專ら補助することになつてゐる、即ち甘蔗作用肥料には均霑しないといふので此の方面では聊か失望してゐるといふ事だ▲それは兎に角食糧品を潤澤にする事は國民生活を安定する所以であり、即ち勞務者を定着せしめ且つその能率を增進せしめ依つて以て生產力擴充の國策を円滑に遂行せしめ得る所以である▲食糧品の中でも米の配給を円滑ならしむることは此際最も緊要の要事である、勞務者を多數使用する、工場、鑛山等に於ては特に此の點に深い關心を拂はなければならない▲同時に代用食を獎勵して能ふ限り節米を圖ることも必要である、これは官民一致實踐に考慮せなければならぬ問題であり、寧ろ一日も早く實踐躬行しなければならぬ事である▲米に次では砂糖、醬油、味噌等も日常必需品として能ふ限り確保して置かねばならない▲近頃注目すべきことは罐詰食物が嘉義、台南方面に案外潤澤となり島都台北には品薄となつてゐることである、之は台南州で早く協定價格を認可し食料品の流入充實を圖つたからでもあるが、台北は九・一八統制令に縛られ恐らく地元で賣ることが出來なかつた爲に問屋筋が採算有利な嘉義、台南へストックを向けたことが一因となつてゐる▲而も台北の問屋筋は何時までも協定價格がきまらないのでストックを南へ內地へ逆送しかけてゐるが、これなどは島都の食糧確保の見地からして深に寒心に堪へぬことと云はねばならぬ。

小學館發行六學習雜誌

四月號只今發賣中
實物を近くの書店にてよくお調べの上お與へ下さい
四月號特價四十五錢（普通號定價四十錢）

新入學のお子様へ
課外讀物として　副讀本として

教科書の御用意は出來ましたか 教科書と共に大切な課外讀物の御用意を！

本誌「セウガク一年生」は國民學校案の精神を取入れ、綜合教育法による一年生の課外讀物であり、面白く讀みながら勉強が出來るやう苦心編輯してあります。以下內容の御檢討を願ひます。

＝四月入學お祝號內容の一端＝

特別口繪　御降學御近キ皇太子殿下　岡吉枝謹畫
皇太子殿下ノ御日常　貴族院議員　三島通陽
私ノ感心シタ話　陸軍大將　林銑十郎

勉強の助けとなる　各科勉強室
何れも實際教育家の執筆で學校の進度に即しお子樣の豫習復習を助成促進します。
修身勉強室…奈良女高師訓導　岩瀨六郎
綜合勉強室…東京高師訓導　川島次郎
算術勉強室…東京高師訓導　池松良雄
讀方勉強室…前東京高師訓導　佐藤末吉
コドモ讀本（補充）…百田宗治
理科問答…東京女高師訓導　弘田芳弘
圖畫勉強室…東京高師訓導　板倉贊治
手工勉強室…廣島高師訓導　大竹拙三

本誌獨特の學科參考　特輯
(一)綜合學習特別繪卷　軍用犬サクラ號
(二)修身漫畫　エ・ト・字・五十音
(三)修身漫畫　ヨイ一年生
(四)修身漫畫　コダヌキポンチャン
(五)カタカナ文字ノオケイコ
(六)補充讀本
興味的なもの、品性を陶冶するもの、學習の助けになるもの、何れも本誌獨特の特輯ぞろひです。

情操を陶冶し生活を豐富にする　讀物
(歷史物語)八幡太郎義家…吉川英治
(ユーモア)ゲンキナアイウエオ…サトウ・ハチロー
(童話)ヤマトウミ…加藤武雄
(軍事物語)南鄉少佐…木村毅
(日本童話)オムスビコロリン…豐島與志雄
(連載漫畫)ユクワイナトコチャン…横井福次郎
(科學鑑賞)港ト汽船…工學博士　辻二一郎
(歷史繪話)孝行ナ賴山陽…文學博士　松村武雄
(動物鑑賞)ドウブツノチヱ…理學博士　大島正滿
(童話)ネコノヲバサン…室生犀星
この外生活に即した童話、童謠、漫畫、寫眞などいろ〳〵あります。

紀元二千六百年記念事業
お子樣への奉仕事業
◎二千六百名當選懸賞募集　◎入學お祝ひ品贈呈
◎全國小學生作品成績大競技會　◎小學館勉強賞
◎體育賞贈呈　◎全國小學生善行者表彰

母の家庭指導頁
◎家庭に於けるお母樣方のお子樣指導頁です。
修身の家庭指導…岩瀨六郎
讀方の家庭指導…佐藤末吉
算術の家庭指導…池松良雄
綜合學習法…川島次郎
愛兒の衛生…高野六郎
愛兒の躾方…霜田靜志
これによつてお子樣教育の難問題を解決して下さい

小學館發行　八學習雜誌　四月號　只今發賣中

定價四十錢　定價五十錢　特價五十五錢　特價五十五錢　特價五十五錢　特價五十錢　特價五十錢　特價四十五錢

東京神田　小學館　發行　振替　東京四五一〇七　大阪一一〇二五

牡丹崩れず (22)

(其上讀)　竹田敏彦作　岩田專太郎畫

紅白の花(五)

「まあ失禮な、何を言ふんです……」

夫人は、すぐに奈都子を睨んだが、

「まさか、牧山さんが、タイピストや、事務員などを、お嫁になさるものですか……假にも、そんなことをなすつちや、牧山さんの御人格に係るばかりでなく、御關園が承知なさいませんし、御上京中のことを任せられてゐる私共だつて、默つて見てはゐられませんわよ。ねえ、さうでせう、牧山さん……」

夫人は、刺すやうな鋭い眼に、皮肉な微笑を漲はせて、英二の自由防衛の陣を張つたが、すぐ、

「ですから、牧山さんも、十分自重なすつて、これからは、そんな素性の知れない女を、迂闊にお歩きにならないことですわ……牧山さんは御風采も御立派だし、お家柄も立派でいらつしやるので、つまらないふ女などから、ちやほや

「まあ、もうお帰り。そんなに急いでお帰りにならなくてもいいんでせう」

奈都子が、引留めるやうに言つた時だ。襖が開いて、

「あの、宮井様のお嬢様が、お見えになりました」

女中が報らせてきた。夫人は、

「あら、愿子さんが。それはいい都合だわ。奈都子、あんた行つてこちらへお通しなさいよ」

から言つて、奈都子と女中を見送ると英二の方へ、

「いいでせう、今日は別に御用はないんでせう。ちやうど都合よく愿子さんもいらつしやつたのですから御一緒にお食事でも召上つて、ごゆつくり遊んでいらつしやいまし

ね」

英二は、戰局の形勢に、いよいよ上石原訪問の急を感じて、

「ちよつと、訪問先があるのですが……」

もじもじ腰を上げようとしたが

「あら、それぢや、いけませんわ。何か御用でございますか?」

相手を抑へるやうに訊ねた。英二もそれを見ると、依怙地になつて

「それぢや恐縮ですが、牛込の××××番へお願ひいたします」

「少々お待ちください」

呼鈴のベルを押して、夫人が女中を呼んだところへ、愿子が、奈都子に導かれて入つてきた。

「あら……」

英二の方へ笑みかけたが、

「昨日は御馳走さま……」

につこり悩ましさうな眼で笑つた

されますから、ほんとに御注意なさいまし。ほつほほ」

いきなり冷たい手で、人の顔を撫でるやうな笑ひ声を立てた。

「とにかく、それではよく考へさせていただきます……」

英二は、こんな連中に係つてゐたら、何を言ひ出すか知れないと思つたので、腰を浮かせて逃げ仕度にかかつたが、

折角愿子さんがいらしつたのに、すぐにあなたがお帰りになつちやそれこそ、愿子さんが、お氣の毒くしますわよ。ねえ、もう十一時ですわ。せめて、お食事でも一緒になすつてからになすつちや」

「電話で約束して　おいたのですが」

「それぢや、待つていただいたら如何……ね、お電話かけさせませ

ラヂオ

朝

【七・一〇】朝の挨拶、ラヂオ體操

【七・三〇】朝の修養(東京)禪道と武士道(五)…文學博士宮岡直一

【八・〇〇】ニユース

【八・一〇】初等ドイツ語講座(東京)七十七講(臺北)…西田正一

【九・四五】家庭講座(臺北)夢の話…醫學博士西村傳三

【一〇・一五】家庭料理講座(臺北)女子高等學院武山とし北…

【一一・〇〇】講演…旅の山かけ(雲南のみ)(臺北)…

【一一・〇〇】物價(各局)…

晝

【一一・三〇】臨時官廳ニユース紹介事項(各局)

【一一・五九】正午の時報(東京)公示事項…時局事項(各局)氣象(各局)午後の放送番組發表(各局)

【〇・〇四】ニユース

【一・三〇】ラヂオ體操

【二・〇〇】ニユース

【三・三〇】臺灣語ニユース

【五・三〇】ニユース

【五・五五】コドモのニユース(臺北)…臺北第一師範附屬公(六年)…

【六・〇〇】子供の時間(東京)…ラヂオ理科…我が國理科の進歩…

夜

【七・〇〇】子供の時間(臺北)童話…山口充一

【六・一〇】子供の新聞(東京)

【六・二五】講演(大阪)大阪の産業と交通…

【六・四五】產業ニユース

【六・五五】カレント・トピックス(東京)

【七・二〇】ニユース

【七・三〇】講演(東京)歐洲の武力戰と外交戰…法學博士松田道一

【八・〇〇】管絃樂(東京)…

【八・〇五】(東京)故竹田宮大妃殿下の御病狀

【八・二〇】朗讀(東京)…

【九・四〇】時報(東京)

【九・四一】講演(臺北)…

【一〇・〇〇】臺灣語ニユース、新聞ニユース

【一一・〇五】英語ニユース

【一一・二〇】北京語ニユース

【一一・三五】廣東語ニユース

【一一・五〇】馬來語ニユース

【〇・〇五】安南語ニユース

ス(各局)公示事項時局事項(各局)氣象(各局)明日の放送番組發表(各局)

對話 (東京六・〇〇)

聞　東京市內小學校兒童
答　工學博士　辻　二郎

◇ラヂオ理科教室、わが國科學の進歩

一、日本は歐米よりも科學が進歩していますか

一、それでは日本よりも優れて居るのですか

一、それではまだかないませんか

一、獨創的と云ふのはどう云ふ事ですか

一、日本の偉い先生の發明の話をして下さい

一、磁石と云ふのは昔話しで、可を吸ひつけるおもちやのあれですか

一、磁石は何に使ふのですか

一、外國では發明した人はないのですか

について辻博士が詳しくお話し下さいます

講談 (東京七・三〇)

法學博士　松田道一

◇歐洲の武力戰と外交戰

氏は宮内省御用掛、元大使今次の歐洲戰爭が世人の豫想以上に武力戰は行はれず專ら外交戰に重きを置いて居るのは英佛側は武力戰よりも經濟戰、謀略戰の方が有利とみてゐるからであるともいはれてゐる。獨逸も又此の英佛側の經濟戰に對抗し、ソ聯と共にバルカン方面に進出して英佛側の經濟戰を打破らんとしてゐる。今次の歐洲戰爭の特異性は此の點であつて、彼の一九一四年の第一次歐洲大戰と非常に異なつてゐる點である。これ等の事情に就いて詳述べる

蛆蟲が藥品代用

第一次大戰の悲慘な挿話

第一次大戰が人類に與へた禍ひといふやうなものは殆ど無いといへる位少いが、戰傷を受けて化膿の危險や傳染病併發の惧れのある場合、蛆蟲が非常に有效なことを發見し得たなどは、その稀れな例の一つであらう。

最初に　これを發見したのはアメリカの外科醫アイリアム・Ｓ・ベアー博士で、軍醫として西部戰線に從軍中幾多の兵士が重傷を負ひ、幾時間も誰一人介抱するものもないままに放置され、苦悶してゐる場面に屢々ぶつつかつた。かういふ場合、傷口には連絡もなく蠅がたかるので大抵の負傷者は何らかの種類の蠅の卵を生みつけられ、幼生をたからせてしまふ。見るもいやらしい光景は、ベアー博士にもあまりいい氣持のものではなかつたにちがひない。

然るに　何といふ奇妙なことか、文字通り蛆蟲ののたくり廻つてゐる不潔な傷口は、全然化膿しないのみか、破傷風その他恐るべき併發症を起すことなく、順調に癒着してしまふことにベアー博士は氣がついたのである。手早く処置を施して、器械無菌狀態に保ち得た傷の傷口が惡化するのに、これは又何といふ奇蹟であらう、特に骨炎の危險があるやうな場合には蛆蟲の偉效は驚嘆すべきものがあつた。

衛生隊　では早速蛆蟲の無菌培養を行ひ、骨髓炎をはじめた。ベアー博士は平和回復後整形外科醫として難症の骨炎に遭遇した時蛆蟲の偉效を想起して研究をはじめ治療に應用したが、臨狀を得ないうちに逝去した。その後米國醫務省の科學者による研究は實を結び、これが蠅の幼生の分泌物アラントイン(グリオキザル酸の環式ウレイド)の力であることを確かめるに至つた。

次でアラントインは合成されるやうになり生きた蛆蟲を使ふ必要はなくなつた、效果に變りはないのである。

その後　いろいろ研究が行はれてアラントイン尿素の分子を一部分除去すると尿素が形成され、尿素の二％水溶液がやはり蛆蟲、アラントインに匹敵する效能をもつことが判明した。もう今日ではアラントインも蛆蟲も不用である、尿素の方が製造が容易で、しかも生産費は廉く、どの點からみてもこの方がありがたいからである。(寫眞は無菌培養による治療用の蠅の幼生)

滿洲穴熊　リオで大人氣

【リオデジヤネイロ發同盟】新京動物園よりリオデジヤネイロ動物園へ寄贈した滿洲特產あなぐま二頭、鷲一羽はこの程リオデジヤネイロに入港したフランス汽船ブリスベーン號でブラジルに無事到着したが、リオ市の各新聞は一齊に寫眞入りの兩動物の記事を掲載、滿洲國の對伯友情の發露であると大々的に報道し、一躍青い眼の坊ちやん嬢ちやん達の人氣者となつた

ソ聯浮虜時事試驗に不合格

【ヘルシンキ發同盟】中部フインランドのスオムサルミ戰線に於てソ聯兵四十名が浮虜となつたが戰爭のつれづれにその時局に關する常識を試驗したところ、その中十一名がやつと合格したことが判明した、フインランド兵は一般に教育がよく素質のよいことで有名であるが、ソ聯兵の非常識には呆れ果ててゐる、次はその問答の一部である

問　フランスの首府はどこか
答　ベルリン
問　ソ聯の元首は誰か
答　スターリン若くはモロトフ
問　オットー・クーシネンとは何者か
答　フインランド大統領の如き者
問　八の七倍は幾つか
答　十六
問　教世主は誰か
答　知らない
問　スカンヂナヴイア諸國はどれか
答　フインランドとトルコ

元素發見史

燃えるダイヤモンド　炭素も硫黃と同樣天然に單體として産出することが多く、古代から知られてゐたことは、印度の聖典「ヴエダ」や敍事詩「ラマヤーナ」或は舊約聖書の出埃及記、ニゼキニル書などでわかる。これらの書物にあるダイヤモンドは即ち炭素の二大同素體の一だからまちがひない。最も比重の大きいのがダイヤ、次で石墨、無定形炭素「石炭など」であることは教科書の通り。

木炭や煤は有史以前から使つてゐたらしいし、ローマ時代には材木をピラミッド型に積みあげ、粘土で被ひをして空氣を遮断し、これを蒸し焼にして立派な木炭を作つてゐた。

一六七四年にニユートンはダイヤモンドの可燃性について述べ、のちフランスのラヴオアジエは巨大なレンズを使つてこれを燃焼し、發生する炭酸ガスを定量した。

航空機用　點火栓の改良

ライト航空會社Ａ・Ｌ・ビール氏の談によれば、最近イギリスにおいて高馬力の飛行機エンヂン用スパーク・プラグの改良が試みられ、新しく且つ優秀な型のものが製作されつつあるとのことである

新しいスパーク・プラグの電氣絶縁用には陶器製のものが用ひられ、從來の雲母の絶縁を除縮して重ねる方式は廢されてゐる。陶器製のスパーク・プラグそのものは決して新しくはない。然し、これが高馬力の航空機エンヂンに用ひられ得るほどの性能を具へてゐるといふ點で今度の新製品は注目に値する雲母製のスパーク・プラグに比較すれば、遙かに小型でしかも輕量であるから、陶器製プラグはシリンダーの多い機關には特に大きな便益をもたらすことができる

戰爭で空の旅に俄景氣

すべての飛行のうちで一番冒險的なものと思はれた大西洋横斷飛行が今日では大洋を渡る一番安全な手段となつた、パン・アメリカンの四十噸のクリッパー機を利用する大西洋の空の旅に俄景氣が出て來た、このサーヴイスは今、冬季のルートをマルセイユ、リスボン、アゾレスにとつてゐる、これはイギリスとアメリカとの夏の空の旅に千哩以上が加はるので、從つて料金がずつと高いのである、アゾレスの冬の狀態はしばしば飛行艇を二日或ひはそれ以上阻止する多くの場合この旅は急行船位の長さを要する、だが乘客は飛行艇の座席を買ふのに大混雜を呈してゐる何故つてこの航空路による旅は潜水艇、水雷から襲撃される心配がないからである

海外小話

隱れた劇場

ブダペストの美しい公園の散歩者に驚きが待ち構へてる、若し彼らが注意深くなければ彼らは他にない野外劇場の舞台の上を散歩くことにならう、新しく造られたこの劇場は精巧の傑作である、それは風景と巧妙するやうに造られた生垣と草のある堤が携帯品預かり所と通路を隠し、舞台と三千五百人を収容する觀客席への照明を投ずるところはオーケストラのやうにみえないのである

オックスフオード通大アーケード街となる

【ロンドン發同盟電信】戰爭が始まつて以來、交戰國は何れも燈火管制で商賣は上つたりになつてゐる、英京ロンドンのオックスフオード通と言へば世界屈指の買物通り、ここも御多分に洩れず消燈令で商賣がどうにもならぬ、其處でドナルド・ハミルトンといふ智慧者が考へ付いたのが大アーケード街即ちオックスフオード通りを全部アーケード街にして了はうといふ案だ、これにはメリル・ボーン區役所も大賛成で、シ內務保安相のジョン・アンダーソン氏がよしと云へばアーケード內には電燈煌煌と輝き、買物隨時御勝手、然も上空からは見えぬといふ仕組になる譯だ、彼の曰く

この案にはオックスフオード通の商店九割が賛成してゐるので町の道中もすぐ參加するだらう計畫としてはトツテナム・コート・ヤードからハイドパークのマーブル・アーチ迄の通りの兩側を全部アーケードにする、アーケードの屋根は鋼鐵全部を被ひ丈夫なカンヴアスを用ふる、此の費用は五万磅(邦貨換算八十五万圓)だから各自が出し合へば何でもない

これが完成の曉はアーケード街は依然と變らぬ買物センターとなるべく商賣も上昇、買手も大喜び而し第一ロンドンが夜でも活氣が出て來るといつて大乗氣

加美乃素

毛生促進美髪液

製造元　加美乃素本舖　東京市京橋區銀座西一ノ五

本日只今より御愛用あれ

黒髪再生加美乃素はフケ痒みを止め若禿を豫防して毛生を促し美髪たらしむ

毛髪は皆に容貌品位を整へ美的方面の第一線を爭るのみならず大切な腦髓の保護者なり、彼の恐るべき腦溢血中風症の如き其の八割迄が禿髪に遠因誘發するとせば毛髪は生存上必須貴重の存在にして飽迄保護せざるべからず實に毛髪は血球の老排物不潔物の變形機能化したるものにして血球の强弱は毛髪の培養血管の分歧點となり甚いては血液の循環、血管の活力の母體たる腦實細胞の强弱は直ちに毛髪の上下に至大の關係を齎すべきものなり本「加美乃素」は機能障害の局部に浸透せしめつゝ美髪を與へて毛細胞組織を健全に復活せしめつゝ美髪の原素(生命)は除々に皮下に浸透して既存の毛髪に艶々しい潤ひを與へつゝ脫落の毛穴部に浸透せる原素(生命)は毛乳頭の上部に浸透到達して血液(赤血球より分泌せらるゝ淡白質)浸透素)と血漿小血板より分泌せらるゝメラニン色素)より分列排出せらるゝ缺乏せる原素を補充する一面衰弱なる原素に起死回生の活力を與へまするが爲めに如何に永年眠れる不生の毛穴も忽ち腦實細胞を組織して發毛健全に化育伸長せしめる驚歩の養毛素たり。

一流理髪館美粧院推奬

一流藥局化粧品店、百貨店に有「文獻」無料進呈

新製劑　加美エキス

淋疾の豫防と治療に　凡ゆる化膿性疾患に　電光的治療局部塗布劑　文獻御申越次第送呈

服藥・注射・洗滌の時代は去れり

複合粒子で　明色粉白粉

ズバ抜けて美しく附く粉白粉

三重作用の最高級粉白粉!

(1) 複合粒子でズバ抜けて美しく附く!

明色粉白粉は充分に細い白粉の粒子に更に多くの物理的・化學的の新工夫を加へて複合粒子といふ一種特別の微妙な粒子の形態に化成してありますから普通の粉白粉とは比較にならぬ程美しく附きます。

(2) 時間がたつ程一層美しさを増す!

明色粉白粉をつけますと獨特の科學的成分が忽ち皮膚に作用して皮膚が白粉の最もつき易い狀態になり、複合粒子の作用と合してマルでキヂからの樣な自然な美しさに附き始め時間が經つ程一層美しさを增します。

(3) 美容粒子の作用!

明色粉白粉には獨特の美容粒子が最も科學的に精巧に配合されてありますからこの粉白粉でお化粧するとキヂまでが目に見えて美しくなるのです。

新の七標準色

肌色系統　肌色　サンビーム(肌色一號)　ラッシエル(肌色三號)　白色　(ホワイト)

オークル系統　クリーム(オークル一號)　オークル(オークル二號)　アンバー(琥珀色)

定價各色　四十五錢

最高級の粉白粉が普通品の御値段!

アブラ顔の方も、もう心配はない!

アストリンゼンの素晴しい美容作用

それは何故?

アブラ顔の方はアブラが出すぎるため白粉が美しく附かず、お化粧もすぐ崩れますが、お化粧前に(粉白粉の時は化粧下クリームを少くし)明色アストリンゼンを二三滴つけますと獨特の收斂作用で皮膚腺や汗腺を引き緊めアブラや汗の分泌を根本的に調節しますから、どんなアブラ顔の方でも白粉が吸ひつく樣に美しく附きお化粧も不思議な程長く保ちます。歐米婦人は化粧前に必ず收斂化粧水アストリンゼンを使ひます。

▲アブラ顔が治る!　平素の常用化粧水に明色アストリンゼンを常用しますとアブラ顔が次第に治りお顔が目に見えて美しく若々しくなります。　定價 一圓 五十錢

ホンの二三滴で　お化粧の美しさもモチもマルで違ふ

お化粧前のアストリンゼンは世界的常識!

明色アストリンゼン

三共　SANKYO　胃←→腸に

強力消化酵素

タカヂアスターゼ

(登錄商標)

體力維持に最も必要な榮養素として澱粉蛋白質、脂肪、無機物、ビタミン等あるがこれ等も攝取されて完全に分解吸收されねば無意味となります

タカヂアスターゼは强力な澱粉消化酵素のみならず、蛋白質消化酵素トリプシン脂肪消化酵素リパーゼ、無機塩類、纖維素を消化する酵素等を豊富に含み、胃腸機能衰退の凡ゆる場合に奬用せられてゐます

(30瓦 ¥.40……其他各種)

理想的整腸劑

ラクトスターゼ

(登錄商標)

最近學界に知られてゐる代表的の生活乳酸菌數種を選び、獨得の方法により生活乳酸菌、乳酸菌酵素、發育促進性ビタミン等を含む理想的の整腸劑で

急性慢性下痢、腐敗醱酵性下痢、乳兒綠便……に著效を齎します

(錠)50錠 ¥.50　(末)30瓦 ¥.80……其他各種

東京市日本橋區室町
三共株式會社
臺灣出張所　臺北市表町一丁目

學級は增加したが 全部の就學は困難
一部は國講所に收容
昂る向學心

【台南電話】新年度公學校入學希望者は一月末現在で三万四千名(適齡兒童二万一千、年齡超過兒童一万三千)に達して居り三百二十五學級增加に依る收容能力は約二万二千名(適齡兒童二万、年齡超過兒童二千)で向學心の旺盛さを物語つてゐる、而して適齡兒童の優先入學に依り年齡超過兒童は自然收容不能に陷るので之ら超過入學希望者を國語講習所に收容する方針で今後も國語講習所の增設(十五年度百九十七)に依り年齡超過兒童を收容し義務實施に備へることになつた

係長に任命されたが、新設係長は當分の間小野馬務部長が兼任することとなつた、近く馬務課、獸務課その他各學校方面に大々的異動

米穀配給制 南投街も實施

【南投電話】一般に待望してゐた米の配給制は郡街當局の努力の結果準備が整つたので台中州南投街では十五日から實施した、街役場では節米宣傳のビラを頒布すると共に代用食を奨勵し萬遺漏なきを期してゐる

横尾氏講演會

【台中電話】拓士隊員野に隣士を養成しつゝある元愛知縣内務部長横尾惣三郎氏の講演會は十六日午後一時半から台中州主催の下に教化會館に於て開催される

一部勇士應召解除
武勳を土產に懷しの家路へ

【○○電話】南支各地戰線に於て赫々たる武勳を樹て過般晴れの帰還をなした○○部隊の一部は○○日附召集解除となり懷かしの郷門を出發駅前に整列する軍民、各種團體の見送りに對し祖國の歌を朗らかに歌ひ午前十時五十八分の上りと同十時の下り列車にて夫々帰郷の途に就いた

參加武勳を樹て今度晴れの召集解除となつた高雄市出身○○名の勇士は戰塵焼けした元氣な顔で○○日午前十一時二十分高雄驛着列車で懷しの高雄市に帰還、直に出迎への愛婦、國婦、小公兒童等の歡迎の小旗の中を高雄神社に參拜夫々各家族に護られ我が家に向つたを大いに期待されてゐる

高雄に歸着

【高雄電話】大陸の戰野で勇戰した…

新莊從軍分會

台北州新莊郡に於ける從軍分會發會式は十四日盛大に舉行された

澎湖廳人事異動

【馬公電話】十三日附で澎湖廳馬務課勤務技手…

彰化防毒演習
けふ八卦グラウンドで

彰化市では防空知識の普及徹底と家庭防空訓練の目的を以て十六日午前十時から八卦山グラウンドに於て防衛團による防毒演習と家庭防空群の防火群演習を實施するので多数市民の参觀を希望してゐる

海山郡從軍會

内臺連絡に於て執行、山田所長以下來賓多数列席の下に開式した、へて同七時半散會した

海山郡に於ける台灣從軍記念會は去る十一日午前十一時より板橋公會堂に於て發會式を舉行した、參集せる會員は緊張した態度を以て新たに臣道實践を為すべく誓約を新たにし宣誓決議をなし正午式を閉ぢ樂食を共にしてそれより海山神社に参拜し社頭に結成の報告をなし万歳三唱散會した

立派な豊原街を新設
危險家屋の一掃に邁進

豊原街は大都市の發展に伴ひ未だ整備されず、危險家屋今尚頗る多く、就中豊原郡役所は其の随一とされてゐる、目下矢上郡守並びに山口街長の英斷に依り郡役所を始めこれ等の危險家屋を一掃して都市計畫實施の暁街市であるが新築材料たる木材、瓦、煉瓦等の需給上大に考慮を要すべき方態を示して目的の實現に邁進しつゝあり、これが完成の暁は大豊原街の盛容は觀に見るべきものとならう

は非常時態勢に備へこれが利用計畫と將來の施設に關する研究調査の爲め十六日から門馬、吳衛秋、吳焜三市議及び吉田馬務課長を内地に派遣して先進都市を視察せしめることとなつたが日程約一ヶ月間であると

市議内地視察 彰化市で

高雄州雇員募集

【高雄電話】高雄州では中等學校卒業者以上の内地人雇員を四十名募集するが希望者は州地方課に今月中に申込まれたいと

模範部落視察 改良講習會員が

去る十二日より台北警察會館で講習中の警察官臨地方改良講習會員七十二名は永島府屬及台中州屬に引率され過般總督府教化聯合會より優良部落として表彰された模範部落伊洲及新竹州銅鑼を視察、同部落集會所に於て同街長助役より該部落の概要實行組合に依る振興の狀況を聽取し後部落內を一巡し集會所內に所狹き迄に掲げられた表彰狀を見て感激するところあつた同講習會員は何れも今夏より警察された各市郡警察指導者なので此の視察は直に非常時郷後部落振興指導に役立つこと多大であると期待されてゐる

◇…あゝうまい〳〵…◇

不進戰線の関係か島都に時々春夏の訪れ(臺北新公園でうつす)

五目飯は節米
嘉義市の一部から提唱

【嘉義電話】節米運動として五目飯を食べませう──と嘉義市民の一角から提唱され注目を惹いてゐる、五目飯は各自の嗜好に應じて任意に材料を米と配合するもので經濟分一〇〇%で美味の上而も量は二倍程度に增加するので米に頼れずして節米の目的を達する最も日本人向の有效適切なものと云ふ處から代用食としての別動隊として節米運動に協力を提唱されてゐる

高雄從軍記念會

【高雄電話】支那事變從軍記念會高雄州支部發會式は十五日午前十時より州青年會館に於て赤堀知事中村一道氏等官民多数列席の下に小倉要塞司令官、岩川憲兵分隊長開催、宮城遙拜、默禱等あつて江頭支部長式辭、本部長(十光地方部長代讀)及び赤堀知事の告辭、

肥料入荷順調

【台中電話】台中州に於ける本年一期作田に施作用肥料大方五千噸は過般の總督府部長會議に依り大量入荷し尚殘り一万噸は目下輸送中であるがこれも三月一ぱいには到着する手筈になつて居る、而して米作用肥料は例年施肥量に比し窒素約四%、燐酸九二%四、加里四三%となり米穀增產上何ら支障なき施肥量である、右は台中州が宿望米貿上に際し相當努力

が斷行される段取であり、又州民への配出者が相當ある由であるから協力せる事實に對し時節的ぬんで協力せる事實に對し…計ひを俟ちたものと認められる

徒弟所修了式

【高雄電話】工業徒弟養成所第三回修了式は二十日午後八時より各學校試驗官兼務員修了式を擧行する

羅東郡下教育大會
けふ全職員が勢揃ひ

【羅東電話】羅東郡教育會では時局の認識を深めると共に教育報國の實を舉げるため十六日午後一時より羅東公會堂で郡下の小公學校職員の參集を求めて教育大會を開催する

派出所落成

【羅東電話】羅東郡警察課では直轄派出所新築のため同郡羅東街寮設計費を投じ工事中の所…

小倉要塞司令官(小村少尉代讀)小倉憲兵隊司令、中村一道氏等の祝辭あつて万歳三唱し同十一時盛會裡に終了した

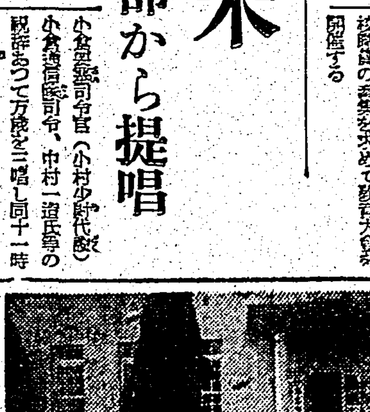

所内で丸木郡守始め清水郡警察課長以下官民有力者多数参列の下に落成式を盛大に舉行した(寫眞は新築なつた羅東郡直轄派出所)

新高築港工事漸く活況
臺銀が支店開設準備

【台中電話】新高築港工事も漸く第二年に入らんとし新興新高市建設のポイントを為す都市計畫と相俟つて愈よ日一日と活氣を呈するものと見られるが新道路の完成は市街の形成に先立つて一展望を放つべく又台銀にても金融界のトップを切つて支店開設の準備が出來十四日梧棲街の元梧棲公學校跡を買收しこれが近く支店建設工事に着手するものと見られ來年初め

馬主座談會

【台中電話】台中州畜產會にては十三日午前十一時から日之本にて州下畜牛馬主座談會を開催した州警察課長、台北から小林督府技手、良知畜產技師、州畜產會から狩野、古賀兩理事、瀬戸口、服部兩技師、平田、林尾各技手、入、長榮馬飼養管理と治療衛生、種牡馬等に關し午後四時まで熱心な座談會を催した

魚市場落成式

【花蓮港電話】花蓮港廳水產會の魚市場新築落成式は十五日正午より高原廳長臨席の下に行はれ高原廳長の式辭、と來賓の祝辭あり終つて祝宴を開き午後一時散會した

山羊の乳は甘い
臺南州で大增產を計畫

【台南電話】台南州畜產會では昭和十三年より十ヶ年計畫で乳用山羊三千頭の增殖施設に着手したが現在州下の民家で飼育中のものは嘉義郡の二十六頭(牝二十一頭、牡五頭)を筆頭に北港郡の十三頭(牝十一頭、牡二頭)その他百五十頭(牝百二十九頭、牡二十一頭)に及んでゐる、然し乳用山羊は何れもスイスを原產地とするジヤーネン種で今年も長崎縣より八十頭(牝六十頭、牡二十頭)を購入して民家に飼育を獎勵するが一頭に就き二千五円の獎勵金が交付される外に新しき試みとして闘會の所屬で近く嘉義市と新化郡に山羊乳搾組合を設立させることゝなつてゐる、これは民家の保護增殖努力を利用して生產される山羊の飼育を促進させる許りでなく台南、嘉義兩市に山羊乳を供給するものとして期待されてゐる

花街で捕物

【台南電話】十四日午前一時頃台南警察署、邸南刑事が深夜の花街捕物一齣──…何時ね…市内宿…逮捕

改姓名願

【大湖電話】新竹州大湖郡下に於ける本島人の内地式改姓名願出の初名乗りは大湖郡警察課新竹州巡查…氏で氏の改姓名は永日忠輝、夫人は久子、長男は茂、長女は靜江、二女は昌葉と夫々改名することとなり當局の許可を俟てつ…みに行つて居る、同氏は語る

自分は嘗ねてより本島人の皇民化の急務を痛感して之が家族と共に日本内地生活は總て內地人化して子女三人は國語以外に本島語一句も解しない程で此度折角當局の思召で改名を許されましたので此機會に民族的意識を絶して皇民化の實を舉げるには率先改姓すべきであると思ひ、自分の姓名を永日忠輝としたのは自分の祖先が先祖から因縁を一掃し全く永久に日本臣民として御國の爲に身を献げて盡くす堅い決心をきめて子々孫々末代までに傳へたいからである

教員は矢張り補充難
缺員を補充せぬ方針で
尚ほ五十名內外は不足

【高雄電話】高雄州では新學期に小學校百二十八、補習學校八、師範學校十五、計百六十一學級の增設に伴ひ教員補充に大童であるが、現在州下十三百八十五學級に對する教員配置が漸く間に合つてゐる現狀の爲め新學期を前にして州當局の惱みは一通りでない尚臨時約一個の退職希望者が目り教員不足數は約二百名に達しこれに對し四月配置される教員數は師範學校卒業生約七十名、督府及び州當局の銓定で內地より五十名州下より教員心得七十名の計百九十名と云ふ僅かな補充陣容であるため約百名の不足を來す事となり州教育課では緩和策の一手段として現在各學校で缺員になつてる補助教員を補充せずに依つて浮く約七十名を坊衛方面に廻し更に四月から教員養成講習會を開催してなんとか補充に努める事となつた、採用には差支へないが新期には五十名近くの教員の不足はまぬがれぬものとされてゐる

軍用犬の訓練實演
十七日臺中新富小で

【台中電話】中部台灣軍用犬同好會にては州警察會、市役所、在鄉軍人分會の後援に依り十七日午後一時から公園内新富小學校運動場にて軍用犬の訓練實演を行ふが指導士は三等憲兵曹長と在山田憲兵氏、軍用犬はアルノーフオム外三頭で出場、實彈射撃、警戒、救護、人命救助等凡ゆる實演を為すと

三輪車の暴擧

【台南電話】十五日正午頃市內錦町二ノ八商品運送業林水吉(三)が三輪車を運轉し市內南門町二丁目十二番地前に於て…車に乘るべく二人連れの…一ヶ月の重傷を負はせたが遁走…交通道德を無視した行爲として問題となつてゐる

九○錢科三犯窃盜鄭▢▢(三)が新町万花樓に登樓したのを聞き込み、一室に踏み込みを襲つたところ、某は窓から逃走せんとした處を捕りに附かれ苦心したのを南刑事に組み付かれ遂に引致したところ、同人は料理屋荒を襲ふを專ら主として贓物を… ひ、夕刻頃に…合鍵を使つて侵入、衣類等を竊取して逃走した不逞者で、…盗品は夫々古物商に賣り拂つてゐたものである

卒業生が國防獻金

【中壢電話】新竹州中壢郡大崙公學校六年生一同は防風林植樹の共同作業によつて得た金十円を國防獻金にしようと申合せ受持先生に差出したので早速軍司令部宛手續方を依頼した卒業を眼前に控へてのこの美擧は一般から非常に賞讃されてゐる

謝恩會

【台中電話】台中市立卒業公學校第二十一回卒業生有志の謝恩會は十四日午後七時より新富町名館に於て町田校長以下職員一同を招待し又別約五十名出席盛大に催した

卒業式

能高郡下卒業式 【埔里電話】能高郡埔里小公學校外二校の卒業式は三月十四日埔里小學校外二校を始め十五日は南公外二校、十六日北公外二ヶ所にて全部終る筈

心細くなつた水道
ぐん〳〵減つて大掃除も延期か
高雄市民慈雨を待望

【高雄電話】四箇月以上まで雨らしい雨の降らぬ高雄地方は愈よ水不足が深刻と高雄市上水道は現在一日約一万九千トンの水源を市內に配給してゐるがこれは現狀を漸く維持するのみの供給能力で市では人口激增に鑑み五万人に對する水道擴張工事を進めてゐるもの、同工事は來年度完成するもので現在役に立たぬため最近の如き雨不足のないのと人口增加及特に高雄港內の船舶出入の激增に伴つて自然使用量は增加の一途を辿り近頃では市經水池の水が漸少し心配の種となつて來たが既に市民の台所から時々"水が出ません"との電話の問合せが市水道課にかゝつて來る始末で今後の天候如何では成行が憂慮されてゐる、同當局では十七日から市內で大掃除が開始されるので自然水道水の使用も增しこれ又悩みの種で雨の降るを延期でもしなければと洩らしてゐるが市民も水の節約に協力されたいと

宜蘭從軍會

【宜蘭電話】台北州宜蘭郡支那事變從軍記念會宜蘭分會發會式は十五日午後一時半から宜蘭公會堂で舉行、宮城遙拜、默禱、國歌奉唱の後、竹中分會長式辭を朗讀し、會員代表の宣誓、西村街長、深谷、楠原、陳童波諸氏の祝辭あつて閉會、引續き茶話會を催して同三時散會した

宜蘭水組新評議員會

【宜蘭電話】宜蘭第一、二兩水利組合合併後生れた宜蘭水利組合の新評議員會は二十二日午前十時から宜蘭公會堂で開催する

東港郡婦聯子女團結成式は東港神社前に於て盛大に舉行する

一滴千金の雨
臺中地方農民は狂喜

【台中電話】二十年來の旱魃に見舞はれた中部地方では從來の一期作田の植付時期が失するので農民は何れも雨を乞ひ望んで居るが、十五日午後一時頃天候急變して一滴千金とも云ふべき小雨が降り出し農民を喜ばして居る、今度の雨付きでは相當數の降雨が望まれる模様である

子女團結成式

【東港電話】高雄州東港郡では愈々人口百の適齡女子を網羅し東港郡子女團を組織して十七日午前十時より東港神社に於て東港郡女子青年團結成式を舉行し同十一時東港郡子女團結成式を舉行し郡下各街庄子女團員三百名参列の下に郡下各

山棕梠で立派な繊維
竹東郡地方民も採取に大童

【竹東電話】新竹州竹東郡では從來事變下代用品の研究に依り山棕梠の繊維が立派な繊維になる事が判明して昨年度から纖維に適する採取事業を續けて居るが今回地方民も纖維の採取に大童で、目下十一萬斤目標の大收穫に着手され、その工事を急いでゐる、近く本格的に採取に着手する模様で之は代用品の上に於て…

防諜防映畫會

【員林電話】台中州員林郡下では防諜強調の為め…

四十一キロの强步
海山中堅青年の鍛錬

海山郡聯合青年團では郡下各青年團より中堅青年六十名を召集し八日より十四日まで合宿を實施し宣誓を受けたが最後に當り地方各青年團員の慰靈塔參拜を行ひ同日十二日は神社奉仕のため…二日間は奉仕をなし、各種教練の指導を受け…十二日は台北、土林、草山の耐久行進を決行し四十一キロの强步を達成した

花蓮港イモに禁止
地元第一主義强調さる

【花蓮港電話】花蓮港產の甘藷が目下基隆市場で販賣されてゐるとの報道に對し花蓮港廳當局では之が對策に就き研究中であるが、地元の小賣相場が百斤九錢を唱へてゐるのに基隆では六錢で賣つてをりその間相當な開きがあり目下官民協力して節米運動に邁進してゐる折柄甘藷は重要な代用品の役割を演ずることになるのでこの際に當り外への搬出は成可く見合せ地元の需要を滿たすやう業者に對し自數を促す方針である

幼兒殺しに判決

【高雄電話】去る一月十三日高雄市鹽埕町四ノ三天願氏系統(三)の幼兒殺人並に死體遺棄事件に係る第二回公判は十四日午前十時より法院高雄支部合議部に於て古喜裁判長、特狩、樋口兩判官陪席、佐藤檢察官關與の下に開廷された、裁判長より懲役十二年(求刑懲役三年)執行猶豫四年の寛大なる判決言渡があつて同十時半閉廷した

花蓮港從軍會

【花蓮港電話】支那事變從軍記念會花蓮港支部及び花蓮郡分會發會式は十五日午前十一時半より昭和會館にて開催する

砂糖販賣も愈よ統制
臺中州下を一丸に卸商組結成

【台中電話】從來國民生活上必需の砂糖は統制機關がなかつたが此程台中州下を打て一丸とする砂糖卸商業組合を設立する機運到來し十八日午後三時より市內醉月樓に於て創立總會を開催する

劉增詮氏祝賀會

【台中電話】台中州埔里出身劉增詮君は埔里公學校を振出しに臺北地方法院檢察局通譯となり獨學にて高等文官試驗司法科にパスし司法官試補として一年半內地の裁判所勤務を命ぜられる事となり本月二十八日頃出發すると共に地方の有志は一月十二日料亭桑花莊にて盛んなる送別宴を張つた

に舉行、田村分會長並に土屋陸支部長の式辭、會員代表者の宣誓朗讀、植田街長及び堀田少佐の祝辭あり正午終了した

臺南華僑總會

【臺南電話】臺南華僑總會評議員會では十六日午後四時市公會堂に於て第三回總會を開催する

防空映畫會 臺南市で開催

【台南電話】臺南防空は先づ家庭より──と云ふので台南市防衛團では市役所、警察署の後援を得て十四日より(十七日まで)宮古座、大舞台に家庭防空に關する映畫を公開し、家庭防空の準備並に心得て居らねばならない正しい知識や心構へに對する具體的方法を判り易く綴つた映畫である、"家庭防空"その他を上映、十三万市民へ家庭防空思想の普及徹底を図らうと云ふ訳である

齋藤氏慰靈祭

去る二月二十五日南支北方武宣將軍…附近の戰鬪で壯烈なる戰死を遂げた故臺南公學校訓導齋藤伊之氏の慰靈祭は小雨で降る三月十一日午前十時より安平公學校講堂で學校並に家族、同窓會其他の下に其他關係者多数列席の下に嚴肅に執行された(寫眞は故齋藤氏)

伊藤上等兵慰靈祭

【台南電話】南支作戰の際壯烈な戰死を遂げた伊藤上等兵の慰靈祭は十五日午後六時より台南州警務部…台南市…

辨當はパン
州市の食堂は賣切れ

【高雄電話】臺灣高雄州では遂に毎月一日及び十五日を節米日と決定したが決定後第一回目十五日の當州市各食堂方面の代用食の宣傳は既に昨年以來奨勵され代用食としてパンに注目が集まり、州市兩食堂では十五日の晝のパンは賣切れとなつた、一方飲食店業者方面の代用食堂實施は當局からの通知がきたため二三、四軒を除いてはまだ普通通りの不徹底ぶり

水產謳歌の綴方
臺南州で兒童から公募

【台南電話】全國水產デーは漁業法發布記念日たる四月十二日を期して全國一齊に盛行種々の行事を通じて事變下食料自給資源確保に於ける水產日本の姿を國民全般に認識せしめる事になつてゐるが、台南州水產會では州下小公學校高等科五、六年生、高等科一、二年生より水產に關する作文を募集し兒童の關心を昂める事を喚起しようと云ふので十一日州水產會長名を以て通牒を發し各市郡より優秀なもの十點(高等科、一、二年以下各五點)を二月二十五日まで州水產會に提出せしめ最終一回の選考長)吉川要滿(州教育課長)宗衛(州水產技手)飯島(州教育課)宗澤の五氏審査員に依り優秀作品には賞品として本年度州水產會より賞品及び賞典を交付せられる

男女店員募集 臺北榮町 大倉本店
店員募集 臺北市榮町 大倉本店
事務員 中等卒程度 臺北市元町六ノ二〇番地
歯科醫師 高等程度
女子會計
女中入用
女中さん 臺北市本町
洋裁生徒 新竹市
京染
賣自動車
讓店賣買
賣家
電話賣買入 高價買入 多額低利金融
常備消防手

囍なかだち

求婚一件 一回 其他 一回

オクチヲソロヘテグリコチヤウダイ

校長 沖貞男
中野高等無線電信學校
東京市中野區江古田

こんなに子供が喜ぶならと、買つてやりたいのは父の心
こんなに子供の躾けが出來るならと、讀ませたいのは母の心

一家揃つて大喜びの繪本は、「講談社の繪本」、今月は、山田長政、満州見物、漢樂と手袋樂器の三冊が發賣され、非常な好評を博して居ります。各冊定價五十錢(各地の有名な書店にあり)

るいれき(リンパ腺結核)毒球(グリグリ)の惱みは『キズのつかぬ』のみ藥の療法で

頸部は首すじ腋窩、股、肺門、腹膜にもできる腺病です。グリグリの結核…どの部位にも細菌が出來ますから、早く…結核生命の危險を避けるため…るいれき治療法…は…御申越し次第…詳しく…

支那謀略秘帖
鬼谷先生から從横學を學ぶ
安藤德器　（3）

從横の策とは、即ち謀略の根本義であつて、從横家とは謀略専門家のことである。前漢時代の歴史を書いてある「前漢書」の藝文志とて書籍文獻のことを書いてある所には、從衡家は行人の官から出たものとしてゐる。周の制度を書いた書である「周禮」には、大行人は大賓の禮と大客の儀とを掌つて諸侯を親しくすると言ひ、小行人は邦國賓客の禮籍を掌つて四方の使者を待つとあつて、朝廷にかける行人の官の職責を述べてゐる。かかる官が諸侯にもあつた。君命を奉じて諸國に使するのが行人であり、又外より來る行人を接待するのがこれ亦行人であつた。外交官である。而して既に述べた如く、春秋時代と戰國時代とは、世相思想が異なるのであるがこの行人の行動にも明かにそれが現はれて來てゐる。即ち春秋時代にあつては、行人の應接には詩を賦し古事を敍して巧に邦國間の外交上の折衝をなした。それらの事例は多く春秋左氏傳等に見えてゐる。詩を賦することは、當時にあつては外交技術として缺くべからざるものであつた。故に孔子も「詩三百を誦し四方に使して專對する能はざれば、多しと雖も奚にかせん（論語）」と言つてゐる。このやうに春秋時代の行人間の折衝は、頗る儀禮にとんだ和氣に滿ちたものであつた。人倫の破壞してゐない世相の反映である。然るに戰國時代になると道義地に墜ち、それが行人にも反映して、ただ詐辯を弄じて他を欺くを以て得意とし、その術に長じたる者を以て良き外交家と稱ばれた。代表的の人物は蘇秦と張儀であり、蘇秦は秦を除く齊・燕・韓・魏・趙・楚の六國を從（縱）に合して對抗同盟を結ぶのであり、張儀はこれとは反對に秦を盟主と仰いで衡（横）に各國を連ねて他を倒さんとするのである。兩者を併せて從衡（合從・連衡）家と言ふ。戰國時代の法家至上主義なる韓非も、從衡家を評して「從横の黨は力を國に借り、從者は衆弱を合して以て一强を攻め、衡者（横者）は一强に事へて以て衆弱を攻むるのである。皆國を持する所以に非ず」と言つてゐる。蘇秦・張儀には各々著書があつて、前漢書藝文志には、蘇子三十一篇、張子十篇と載せられてゐる。兩書共、惜いかな今日は滅んで傳はつてゐない。併し兩人のなした事蹟は戰國策及び戰國策や他書より材料を得て作つた前漢の人司馬遷の「史記」にある蘇秦傳・張儀傳によつて知ることが出來る。兩人のことを述べる前に先づその師なる鬼谷先生について少しく述べよう。鬼谷先生は齊（山東省）の人であつて、史記蘇秦傳には「蘇秦は東周洛陽の人也、東の方齊に事師して鬼谷先生に習ふ」と見え、張儀傳には「張儀は魏の人也、始め嘗て蘇秦と與に鬼谷先生に事へて術を學ぶ」とある如く、兩人何れも鬼谷先生より學をうけたのである。鬼谷先生の經歷に就ては不明であるが、從横學即ち術謀の術を講じてゐたのは事實であらう。現在「鬼谷子」と稱する書物が殘つてゐる。この書については色々と疑ひをかけられるのであるが、全然僞作と斷定する譯にはゆかない。しかし佚書となつた蘇子三十一篇の殘缺の如きものであらう。而して從横學に於ても關係の深いのは符言篇であつて、左の九ケ條からなつてゐる。

一、安徐正靜なれば其の節、先定せざるなし。善く與へて爭はず、虛心平意以つて傾を待て。

二、目は明を貴び、耳は聰を貴び、心は智を貴ぶ。天下の目を以つて視るものは見ざるなく、天下の耳を以て聽くものは聞かざるなく、天下の智を以つて慮るものは知らざるなく、輻輳並び進めば、明蔽ぐべからず。

三、聽くの術に曰く、堅んで拒む勿れ、望んで許す勿れ。之を許せば則ち守を失ひ、之を拒げば則ち閉塞せん。高山も之を仰げば測るべし。深淵も之を度れば測るべし。神明の德正靜はそれ窮むるべき莫き哉。

四、賞を用ふるには信を貴び、刑を用ふるには必ず正を貴ぶ。刑賞は耳目の見聞する所を信必ならしめば、則ち其の見聞せざる所化せざる無し。誠は天地に暢び神明に通ず。況んや姦僞をや。

五、一に曰く之を天にす。二に曰く之を地にす。三に曰く之を人にす。四方上下、左右前後、熒惑の處安にある。

六、心は九竅の治たり、君は五官の長たり。善を爲すものには君之に賞を與へ、非をなすものには君之に罰を與ふ。君その求むる所以に因り、因て之に與ふれば則ち勞せず。聖人之に因る。故に能く之を掌る。之に因りて修理す。故に能く久長なり。

七、人主は周ねからざるべからず。人主周ねからざれば則ち群臣下に亂る。寂乎としてそれ端なきなり。外内通ぜずんば、安んぞ萌す所を知らん。開閉善からずんば善否原ぬるなし。

八、一に曰く長目、二に曰く飛耳、三に曰く樹明。明に千里の外隱微の中を知る。之を洞姦といふ。天下の姦が洞すれば暗なからざるなし。

九、名に循つて實を督め、實を按じて名を定む。名實相生じ又相情をなす。名實當れば則ち治まり、當らざれば則ち亂る。名は實に生じ、實は德に生じ、德は理に生じ、理は智に生じ、智は當に生ず。（武内義雄博士の譯に據る）

この九ケ條が合從家蘇秦、連衡家張儀の策の根原をなしてゐるのであらう。彼等は鬼谷先生より從横學を習び、これを實際に應用して大成したものである。

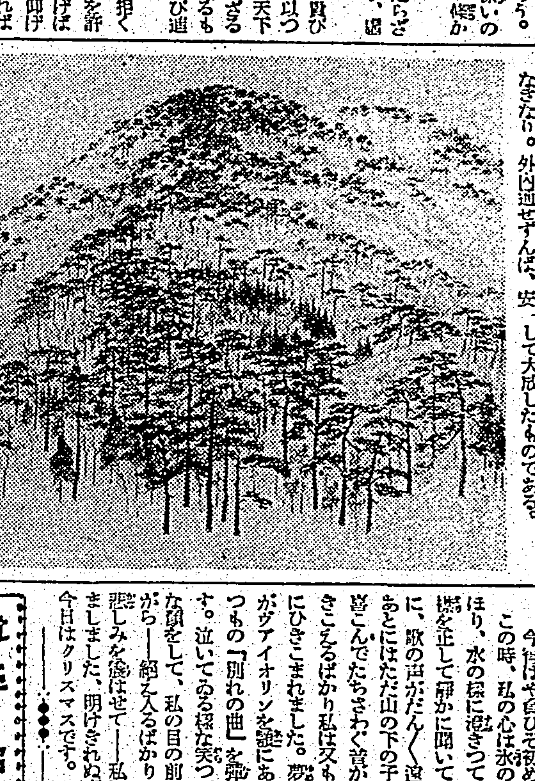

山（臺北鐵道ホテルにて個展開催）　矢野橋村

乙女の旅より
子供の國へ
謝冰心作　倉石武四郎譯

（十二）

朝霞と申せば、私は筆を投げすてて、ただ無言の讚美を捧げるばかりです。私でも言へることは、朝霞の色の移り變りが、夕燒とちやうど反對だといふことです。夕燒の色は、初め濃くて後から淡くなります。黄金を紅に融かした色から、碧となり、紫となります。朝霞の色は、初め淡くて後から濃くなります、青や紫の霞が、次紅に燃えた所へ、朝日がぽつかりと松の山から浮び出て、この世の一切のものが、目覺めてまゐります。

たとへお天氣が惡くて、夜の柩にしても、心も安らかに氣分も落ついてゐます。初め一晩、雨の音を聞きましたとき、「ことにつれなき夜の雨、故郷とほし旅ごころも袖は涙にほころびて……」「訪ふ人もなき門にこそ、漱る音は夜もすがら……思ひは遠し南の、水の瞬に夜はふけて、母上戀しと……」「風を恨み雨を愁ふる身の運命、老木の梢もかくてこそ……」「雨は絲をばよりかけて、かりがね遙し夢さめぬ、掛かる笛の音に、憐あし寒き朝かな……」などの歌を歎ぎくと思ひだして、物悲しさを感じたものですが、今はもうすつかり好くなりました。小さいみなさま、私つい筆がすべりすぎまして、何の氣もなく、こんな歌を書いてしまひました。みなさまお讀みになつたこともないでせうし、おわかりにもなりませんでせう、けれど、何も御研究にならなくて好いのです。こんなことは人の心から自然に流れ出るもので、大きくなりになりますと、一人でにお覺きになれます。わざくおしらべになつても、何にもなりません。

山の中のことですから、今日が何月何日かよくわかりませんが、クリスマスといふことだけは、一緒に暮らしてゐる二十二人の女の子たちにとつて、何より大切なことです。二十四日の晩、雪の積つた庭さきで松の木に燈火や色紙を飾りつけました。一番上には大きな星を一つ、下の方には小さいのを澤山かけました。その晩、私はいつもの通り廊下で休みました。十二時ごろでもあつたのでせうか、ふと、もの柔かなクリスマスの歌が、深い眠りから私を呼びさましました。眼をあけて見ますと、空にはお月樣、地面には雪、その中間に光り輝く大きな星、それから醒いて眼を覺ました私、これだけで完全に、一つの澄きつた、透とほつた世界ができてゐます。今から千九百三十三年のむかし、一人の清らかな嬰兒が、今夜この世に生れでたのです。その限りしられぬ愛の如く、その惧みなき纖柢の如く、この節くれた光りかがやき和やかに澄んだ夜は、ただこの嬰兒のために祝はれるのです。私は耳をすまして聞きながら、むかし作つた「神の御子」の歌を二節ほど思ひだしました。

かひばの桶に眠りもまさず、
・みあぐる空ゆ——
清らなる歌のしらべ、
手あつきみをしへ。
物を思へとや、
珠なす涙は目にあふれ、
熱き血汐はたぎりしか。
×　×　×
十字架とましぐらに、
いばらの路ましぐらに、
しばし休らふすべもなく。
厩は花にみち、
夜のとばりは閉ざされつ、
千引きの岩根、罪のかせ、
今宵はや負ひぞ初めにし。

この時、私の心は氷の樣に澄とほり、水の底に沈みてゐました。標を止して靜かに聞いてゐます中に、歌の聲がだんだん遠ざかつてあとにはただ山の下の子供たちの喜んでたちさわぐ音が、遙かにきこえるばかり。私は又もや夢の國にひきこまれました。夢に、對伴がヴァイオリンを頤にあてて、いつもの「別れの曲」を彈いてゐます。泣いてゐる樣な笑つてゐる樣な顔をして、私の目の前に立ちながら——絶え入るばかりの音が、悲しみを後はせて——私は眼を醒ましました。明けきれぬ夜の暗、今日はクリスマスです。

小說　獨樂（一）
北原政吉

隆田君、いよいよ、お別れの時がまゐりましたね。きみが、先日書いて呉れました綴方「憶ひ出」の中に、今日は、私の少年時代のお話をいたしませう。綴方でも讀んで貰ふやうな素直な氣持で聞いてくれ給へ。

私が十一の時、さうだね、もう二十年も昔にさかのぼるかね……。

私が、もうやがて、きみたちと同じ、四年生にならうとした年の冬のことでした。きみも知つてゐるでせう。——日本アルプスといふ高い山脈の起伏してゐる鄕を、その山脈の西側に在る、小さな貧しい部落を想つてくれ給へ。

前の年の、十月末から降り初めた雪は、積りに積つて、だんだん野山を埋めつくし、年が明けた頃には、見渡すかぎり眞白でした。

さうした雪國の、部落の、ふところ深くいだかれて、眠つてゐるやうな、御堂が一棟ありました。私たちは觀音樣と呼んでゐました。

ある、日曜日の、ひるすぎでした。風のおだやかな御堂のかげで、私は、友達と一緒に、獨樂廻しに興じてゐました。すると、其處へとほとほと、私の兄がやつて來て「坊かへれよ、お母さんよんどる」と言ひました。私は默つて兄の方をふりむきました。言ひ終へた兄は、もくもくと友達の顔を、み廻して「お鶴さあ」「清十さん」「鶴ちやん」「喜臣」、と一人びとり親しみこめて、の名を呼ぶやうに、眺めては、ちよつと頸筋を伸ばしまたちよつとひつこめて雨くときのやうに懸を引き何にか言ひたさうな恰好をするのでした。友達は、呆んやり、獨樂の廻るのに氣を奪はれたり、兩手を、懷無しの懷しのなかに突込んだりして何氣なささうにかたかた顫へてゐるばかりでした。兄は、もう一度じつと聲に力を入れて友達の顔を見渡すと、來た時と變らぬ足どりでとぼとぼと雪を踏んで、歸へつて行きました。

私は、誰も口をきかないのが妙に哀しくなるのでした。みんな、何もかも知つてゐながら、大人ぶつて、自分の氣持をころしてゐるのだらうと思ふと、さらにみじめな心にせがまれ、「何にか言つておくれよ」と訴へたい程、たかぶつた氣持になりましたが、しかし友達がみんな默つてゐることによつて別れを惜んでゐてくれる氣持が一層よくわかるのでした。そのために張りつめた心も挫けてしまふのでした。私はすねたやうな口調で「俺らおいた、歸るよ」と、言ふと、持つてゐた獨樂を、地の上に力いつぱい投げつけました。「からつ」と、心棒が、凍つた石の角に、あたつたかと思つたら、「ちかつ」と、火が飛んで、獨樂は二三度はずみました。そのまま思ひあぐんだ石のやうに倒れるかと眺めてゐると、怒つた姿勢をとりもどしあらあらしく大きな弧を描いてゐましたが、ころころと音をたてながら、御堂の縁の下へまひ込んで終ひました。友達は、だし拔けなこの振舞ひに言葉を失つて突立つてゐました。私は、とりつくものを失つてしまひ、まなこばかり大きくしてたまま、くしゆんと嚏をするのでした。

喜臣、といふ仲よしの友達が、默つて縁の下にもぐり込まうとしました。なぜか知らん急に、私はそれを拒まうとする心で、いつぱいになつてゐました。「いかん、こんど儂が取りに來るまで」と、まるで怒つたやうに言ふのでした。

なぜこんなに荒つぽく言つたのでせう。歸へれよと言はれたからでせうか、友達がみんな默つてゐたからでせうか、それとも仲好しの友達の親切に甘へたのでせうか今考へてみても不思議なほどそれは盡き難い氣持でした。

友達はいつまでも默つて私の方を視つめてゐました、遠くで鳶が鳴いたやうな氣がしました。と、清十さんと呼ぶ一つばかり年上の友達が「行くんかや、いよいよ」と、つぶやきました。

「明日、行くんじやげな」と、誰だつたか知らん聞きとれない程の聲でこたへました。

私は、すでに友達がみんな知りつくしてゐる事を兄が來た爲めにかうして繰し返さねばならなくなつた事を、哀しく思ふのでしたが、友達と別れて、見知らぬ他鄕へ行く事がどんなに不幸であるとか、他鄕にはまた新しい幸福がまつてゐるのだとか、さういつた考へはまるでありませんでした。考へたところでどうにもならなかつたでせう。が、ただわけもなく、うす暗い地方をさ迷ふやうな氣持でいつぱいでした。またその時は、親類の間に醜い係爭があり、それがもつれ合ひからまり合つてゐました。子供ながら私はその係爭に心を奪かれ、妬い想ひを行されてのたせいもありましたのでせう。さうしてその爲に何かにもたれかかろうとしたり、すがりつかうとする氣持が知らず知らずのうちにはびこつてゐたのでせう。それがその蔭險な言葉をどんなに纖細な友情のささやきと聞いたかどうか、私はいつさう哀しくなつて終ひ、「俺らあ行くよ、遠い國へ、流れて、みんな村の人が風評してゐるとほり」と、早口に言ふとほつとして深く息を吸ふのでした。そして「もう歸れないだらう」と言ひかけたところをぐつと抑へ何氣ない風を裝つたのですが視線はいつしか再び縁の下に注がれてゐました。その奥はうす暗く蜘蛛の巣とうづ高い塵埃の外は何にも見あたらず、小さな獨樂なんか何處に轉がつて行つたか知らないよと言つたふうでした。

私は雪の道を急ぎ足で歸りながら「こんど儂が取りに來るまで」と言つた言葉を繰返すのでした。それは何時の事であらう。私は雪に足を取られながらそれを噛みしめてゐるのでした。かりかりと冷い氷柱を齧る音ひがするのでした。

批評と紹介

◆光華抄（大谷智子裏方著）本書は東本願寺の大谷智子裏方が、皇紀二千六百年記念事業として光華女學校を創立されるを機會に、日頃抱懷する信念感想を披瀝し、以て聖戰下銃後婦人の發奮を促すべく、法話、講演、前線皇軍慰問の旅行記、隨筆、スポーツ日記、和歌等を集めて上梓されたもの。裏方は、皇后陛下の御妹君に當らせられるが、その貴き出身と、篤き敬虔と、厚き信仰と、輝く才華と、溌剌明朗の近代性とは、遺憾なく本書に發揮されてゐる。十數葉の挿入寫眞と共に、本書の内容は若き女性の共感を得るであらう（四六判上製二七八頁一・五〇東京市京橋區銀座西一ノ二　實業の日本社）

雜誌紹介

▲文藝（三月號）東京の一隅（徳永直）朝（岡田三郎）短歌（矢田津世子）落葉の日記（[illegible]）北國の一夜（山田清三郎）如何なる星の下に（高見順）等の小說の他、心靈の復活（青野季吉）二兄弟作家集（マン兄弟ツワイク兄弟）文學と政治（中野好夫）私の小說勉強（上林曉）同人雜誌について（座談會）等を滿載（〇・七〇、東京市芝區新橋七ノ一二　改造社）

興亞日本名品鑑　紀元二六〇〇年記念

ジユピター　筆記用　タイプ用　複寫紙　藍・黑・赤　株式會社原田商店　大阪・東京

ス・フ・毛類の洗濯は　專賣特許　七宝カスデン（粉末）A　つけて十分もまずに落ちる　一、海水、硬水、温泉でも眞水同樣使用できます　一、臭ひは少しもつきません　一、毛織物、ス・フ織物は生地を傷めず、縮めず洗へます　（一箱　金廿五錢）各百貨店、藥店、雜貨店等にあり　發賣元　日本藥品工業株式會社　製造元　ミヨシ化學興業株式會社

耳が聞える　元大阪醫科大學耳鼻科長　醫學博士　加藤享先生終生の御發明品　專賣特許「リツカフオン」及其他コマク破れの方に「人エコマク」　種々あり　病狀に應じて「最新補聽器」　御來訪者試驗に應ず　病狀くわしく知らすと說明書呈上げます、辻藥品醫療器合名會社　地方相談部　大阪市此花區上福島（福ビル）電話福島一六四一番・一八二五番

有馬・青山・太縄　三醫學博士創製　結核ＡＯ（アーオー）免疫元　現下の非常時局に際し、青少年の結核罹患、罹病、死亡が年と共に夥しきは實に寒心に堪へず、殊に戰後の結核を如何に處理すべきかは國民各自の保健者須す可き焦眉の重大問題なりとす。茲に於て可及的早期治療により、此の疾患の重大化を未然に防止せられんことを識者諸賢に望む所なり。ＡＯは本邦に於て既に三七〇萬人注射の實績を有し、外國に向つては三〇餘ケ國に進出するの活況に在り。ＡＯの適應症　肺結核、眼科結核、肋膜炎、皮膚結核、外科結核、特に初期肺結核、及眼科結核、喘息等に對して著効ある事實證せらる。潛伏結核、淋巴腺腫、虛弱體質、結核疑症特に腺病質並に結核の疑ある個體、殊に小兒男女青少年等に對して體位增强の爲應用せられ効果顯著なる事も證明せらる。ＡＯの質疑應答　ＡＯに關し並に結核の質問には懇切迅速に弊店學術部より應答す。（解說贈呈）發賣元　須美商店　大阪市東區北濱四丁目四〇番地

婦人病　其他の適應症　急性・慢性淋疾　丹毒・面疔・蜂窩織炎・化膿性外傷　婦人科的疾患中、長期執拗な症狀を呈し、精神的に最も不快を與ふるものは膀胱炎と淋疾である。而も適切有効な殺菌劑に缺くるがため、屢々不治の如く考へられ且つ再發に惱まされる場合が多い。併し兩者の病菌である葡萄狀球菌、淋菌に對する世界的な治療劑としてズルフオンアミド劑が發見され、短期完全治療が頗る容易となつた。アルバジルは二個のズルフオンアミド基を有する國產最初の代表的製品として各大學、大病院に於て盛んに賞用される。その治療經過を見るに、早きは數日を以て分泌物、その他の自覺症狀消退し、曾て見ざる現狀を與へる驚くべき効果を有してゐる。（內地價段　廿錠　四円・百錠　十七円）二個のズルフオンアミド基を有する高分子化學療法劑　アルバジル錠　製造發賣元　山之內藥品商會　大阪市東區道修町五丁目　東京市日本橋區小舟町二丁目　海外支店　奉天・北京・廣東　各藥店にあり　○品切の節は本舖へ御注文乞ふ

齒槽膿漏　齒疾患に發する疼痛は、その激烈さに堪へざるが爲めに、手近かな鎭痛劑を以て一時を糊塗することが常習化される。齒根は其の都度化膿菌の繁殖に好適な環境となつて漸次に增惡し、屢々痛苦に見舞はれる。アルバジルは、化膿菌に對し、全世界的な賞讃を博せるズルフオンアミド劑の高分子化學療法劑で、諸權威者によつて推奬される如く、齒根に存する病原菌へ直接に消毒力を發揮するので、不快なる口臭を去り、頰部の腫を解き、症狀の進行を止め、劇烈なる疼痛を極めて短期間に消退せしめる。かくして齒根炎症に起因する諸種の疾患治療は、消極的より積極的なアルバジル療法が推賞せられ盛んに應用されつつある。（內地價段　廿錠　四円・百錠　十七円）二個のズルフオンアミド基を有する高分子化學療法劑　アルバジル錠

ALBASIL　中耳炎　多くの中耳炎が慢性に移行し、重篤なる症狀を呈し易いのは、發病初期に於ける症狀を輕視する結果である。全ての專門醫家は、如何なる輕症も最初から重篤疾患として取扱ふのが常識とされる程厄介な疾患で、而もその初期に於てすら適切なる治療藥を缺き、慢性にありては殆ど手術的解決を用ふるのが常である。然るに近代化學療法の發展と相俟つて出現されるズルフオンアミド劑、特に二個のズルフオンアミド基を有するアルバジルが、耳科的方面に應用範圍が擴大されるに及んで、中耳炎の療法は劃期的な進步を見るに至つた。即ち難症のものすら手術を要せず、單に內服するだけで膿汁の停止、解熱、疼痛の緩解等治療經過の驚くべき短縮に成功せしめ、中耳炎に確信ある療法を樹立するに至つた。（內地價段　廿錠　四円・百錠　十七円）アルバジル錠

扁桃腺炎　增惡を避くる爲めの會話の禁止、食慾を有し乍ら嚥下困難による節食などの不自由さに、高熱、惡感の續發を加へ、扁桃腺炎は殊に不快なものであるが、更に注意すべきは、その病原たる溶血性連鎖狀球菌は、常に全身的に[illegible]惡し、重篤なる敗血症へ移行せんとする態勢にあることである。今日世界的に賞讃されるズルフオンアミドは、本來葡萄狀、連鎖狀球菌に拮抗する作用であるが、就中二個のズルフオンアミド基を有するアルバジルは、連鎖狀球菌に對して好適無二の療法劑なりと稱せられる。その使命、的確なる作用は、數日にして扁桃腺の諸症を消退せしめ、重篤なる全身症狀への移行を未然に防ぐものである。二個のズルフオンアミド基を有する高分子化學療法劑　アルバジル錠（內地價段　廿錠　四円・百錠　十七円）

一道三府二十二縣に猛威を揮ふ天然痘

朝鮮經由のものが壓倒的

患者一六五名

【東京十五日發本社特電】本年一月以來三月十五日迄內地の天然痘患者數は大阪の二十八名を筆頭に山口二十四名、廣島十七名、熊本十二名、愛媛九名、東京、埼玉、宮城各八名、大分、福岡七名、長崎六名等一道三府二十二縣の廣範圍に亙つて總計百六十五名を數へ傳染經路は朝鮮から十二府縣、滿洲から七府縣、南支から一縣、不明六縣で朝鮮經由のものが壓倒的な數を示してゐる、最近大陸との往來が頻繁になる實情から當局では既に一月以來地方長官、朝鮮總督府、關東局等に

一、三月及六月の定期種痘を繰上げ臨時種痘の勵行

一、朝鮮への渡航者には種痘を勵行すると協力し種痘を勵行する事

一、朝鮮より內地への渡航者には出發二週間前の種痘證明書を所持せぬ者には渡航を許さぬ事

一、船舶會社に對しては種痘證明書を必ず所持せしめる事

等十二府縣の發生地と見られる朝鮮に派遣し嚴重警戒せしめたのであるが、昨年末から半島の南北部に猖獗を極めた病菌の浸入を防ぎきれなかつたものである

天然痘に戰く帝都

十四日中に五名の患者

【東京十五日發本社特電】先頃仙台方面から入つて來た天然痘に帝都市民は戰慄したが其後患者は三名となり警視廳防疫陣を狼狽せしめて居る折柄、十四日俄然と淡路町の仕立屋職人の出入りした深川の某俱樂部で一擧に三名の患者を發見、他に二名、合計五名を十四日の中に發見、之で都合八名となつた、傳染經路に就ては目下研究中であるが患者は何れも前記某俱樂部の常連である所から或は當市中に保菌者が潛んで居たものではないかとも見られるが他に罹病者が現れても知らず平氣で毒を撒かせて居た者もあり驗せつけた防疫陣を啞然たらしめた、當局では相當廣範圍に病菌がばら撒かれて居るとの推定で防疫陣を強化して警戒して居る

在支邦人卅四萬餘

事變直前の約四倍に

【東京十五日發本社特電】事變勃發以來大陸に活躍の天地を求めて渡支する日本人は年とともに增加の一途を辿り外務省東亞局で調査した在支邦人の人員は北中南支を合めて本年一月現在で三十四万五千七百三十二名の邦人がゐるが、之を事變直前の昭和十二年七月一日の八万六千九百十八人と比べると約四倍となり事變直前の同年十月の調査の七千八百十二人に比較すると實に四十五倍の激增振りである、十一年七月北支四三、一〇三、中支二九、四七九、南支一四、三三六、合計八六、九一八、十年十月北支三二、五七五、中支五、三三七、南支〇、合計一七、八一二、十二年八月北支九九、三四八、中支三四、九四七、南支五、五八八、合計一三九、八八三、十五年一月北支二三九、一六二、中支九四、九六〇、南支一一、六一一、合計三四五、七三二人となつてゐる

天津に邦語の研究熱盛ん

【天津十五日發本社特電】事變以來北支に於ける日本語研究熱は各般を通じて極めて旺盛となり、現在天津に於ける日本語を正科としてゐる學校は五十四校、日本語教員は百六十名、生徒數一万以上に達してをり、その他支那商人間に於ても日常の必要から個人教授に依る日本語研究が激增してをり街のどの隅でも日本語で通用する日の來るのもさして遠くはないと觀られる

帝都に本年最初の雷雨訪る

【東京十五日發本社支局特電】十四日の早曉帝都に今年初ての落雷があり驟雨が伴ひ早春の夢を貪る市民を目覺ませて七時頃に果無く晴れ上りビルデイグ、ペーヴメントは春の色も鮮かに浮かび上り一雨毎に溫かくなつて行く

新政權樹立を待つ 茲にも喜びの人

警察官留學生四十七名

新政權樹立の日も近く新中國への希望を双肩に荷なつてやがて大陸の安寧秩序の重大任務を遂行しなければならぬ、廣東、廈門からの派遣警察官留學生一行四十七名は昨年十月下旬來台、台北市八甲町の台灣總督府警察官及司獄官練習所に正式入所して以來日本の習慣に對する理解を深め、近頃では台灣神社、建功神社に參拜、日本精神を體得しつつ同練習所で朗かに集團生活をしてゐる、留學生は廣東から三十二名、廈門から十五名で生活を基とした毎日の日課は

午前六時半起床、同四十分點檢、七時二十分朝食、八時自習、同五十分朝禮並に國旗揭揚、九時から零時五十分まで學科、午後一時晝食、二時から四時まで學科、大時二十分國旗降納、同四十分夕食、七時五十分から九時四十五分まで自習、十時點檢、十時半就寢

ここに一日の日課が終了するのであるが學科は特殊科目として"東亞同盟"、"日本語"が教授され其の他は日本人警察官と同一に法制、保安警察法可に刑事、司法、衛生、戶籍、蕃務、地理、武道、柔道、劍道等で大に日本武士道精神を習得してゐるが成績は頗る優秀で兩留學生は日本人警察官練習生とも親密に交はり留親の日を指折かぞへ待ちあぐんでゐる、日曜日は午前七時二十分の朝食後午後六時二十分まで外出が許され、神社參拜、博物館見學等を行つてゐる、廣東留學生黃俊君は流暢な日本語で

『日本に來てから日本國民の團結力の強さに驚いた、出征軍人の勇壯な態度は蔣政權に騙されて戰線に向ふ兩國の軍人と比べて淚が出た、日本と現在中國の姿を考へると天地の差だ、早く新しい中國が誕生すれば自分はその時こそ日本で習得した日本警察精神を發揮する決心だ、過日台北市公會堂で開催された臺灣華僑新民會の全島大會に參列して理解ある中華民國人が新和平運動に協力一致、新中國を救ふ努力せよ、新中國の明朗化を計れ』と云つてゐたが自分は大に贊成だつた、飽くまで日本と手を握つて東洋永遠の平和の道に向つて歩まなければならぬと深く深く考へた

（寫眞は警官練習所の酒保で仲良く談笑の廣東廈門兩留學生）

本島五萬の華僑

新政權成立に呼應 祝典と園遊會

臺北市公會堂に催す

汪精衞氏を中心とする新中央政府の成立は本月下旬と見られ台灣在住五万餘の華僑は待望久しかつた事とてその感激と歡喜は一入であり青天白日、滿地紅旗の還元南京都喜ぜん許りである、この歷史的祝典が南京に於て擧行されるのであるが、台灣華僑新民總會では代表三名を派遣し祝典に參列せしむる事になつてゐるが、台灣華僑新民總會ではこれと別個に代表五名を選びこの祝典に參列させ、更に南京の祝典と相呼應し、台北市公會堂に於て日本の主要官民を招待し成立祝典と園遊會を催し、政權成立に強力なる援助をした日本の官民に對し謝意を表すると共に大々的に新政權を祝賀する準備を進めてゐたが、既に準備なつて成立の日を一日千秋の思ひで待ちわびてゐる

產業移民團らブラジルへ

福井縣下から十一家族

【神戶十五日發同盟】大阪商船アルゼンチナ丸は十五日神戶を解纜第三回目の航路に就いたが同船にはブラジルに移る福井縣の農業移民家族として初めての產業移民としてブラジル外、十一家族四十名が乘船してゐる、一行はブラジルとサンパウロ附近に土地を借り大々的に日本生絲の生產に乘出す筈であるが、この產業移民が成功すれば更に第二回の產業移民が送られることになつてゐる

第二高女で代用食講習會

愛國婦人會台北州支部並に台北州國では十五日午後一時から第二高女講堂で臨時代用食講習會を開催、渡邊講師を聘し州職員家族のため代用食の調理方法につき講習を行つた

不動產金融は勸銀へ
利率年六分・簡易・迅速
日本勸業銀行 台北・台中・台南支店

孫文逝いて十五年

南京で盛大なる記念祭

【東京特信】（南京發）中央政府誕生の喜びに先立ち十二日南京は孫文の命日を迎へた、革命の父孫文が大正十四年三月十二日北京で客死してから十五年、この記念祭が日下、南京中山陵祭堂では午前八時三十分から莊嚴の式典が嚴肅に取り行はれた、參列の國民政府宣傳部、維新政府委員會委員長梁鴻志氏、委員綏靖部長任援道氏等約二十名が唱和する國民黨歌が嚴かに高く低く流れ、新中國建設に邁進する同志の血の叫びの樣、感慨も一入深い中に祭典を終り、ついで維新政府の軍樂隊を先頭に高冠吾市長以下南京市政府職員及び國民黨員總部以下百餘名が盛大な獻花をささげ地下に眠る孫文の靈を慰めたが國民黨員が團結で參拜したのは實に事變以來四年振りの事であつた

十數萬圓に及ぶ金密輸團捕はる

一味三十八名一網打盡

【基隆電話】わが國策たる金政策に背をひいた國賊的大犯罪――血眼になつて金資源蒐集をしてゐた基隆郡警察局の眼を盗み非國民的にも鑛山の金を集めてそれを

延棒

として共謀の船員を手先に對岸に密輸出し莫大な不正巨利を舉げてゐた金塊密輸團の一味三十八名が基隆郡警察課の手により檢擧された

一味は基隆市旭町二ノ三八華新旅館經營許金水（元）同人妻王氏千鶯（三〇）王氏實弟福建丸コック王竹林（一〇）同市旭町二ノ二三五無職陳某（四）同市明治町二ノ四同科八犯蔡與（四）瀨戶商陳子泉一五九雲和國王東霞（四）の首腦者ほか三十二名で彼等は昨年二月頃から陸上合はせると云ふ風聞を同郡高等係で聞き込み

內偵

の結果、確證を得たので本年一月十二日高橋高等係主任指揮のもとに近藤部長、十谷、王特務ほか內外動員を動員して前記被疑者を逮捕すべく家宅を一齊に襲つたが許金水、陳某船員人は感知して逸早やく風を喰つて逃走した後であつたが、王氏千鶯、王東海ほか數名を一網打盡に檢擧すると共に隱匿してゐた金塊を押收し、取調を開始し嚴重追及の結果王氏千鶯の口から同月八日基隆出帆の福建丸で同船コック王竹林が密輸出したことを自白したので、直ちに上海總領事館警察に手配方を依賴したが、その時は既に本船は上海を出帆した後であつた、そこで十四日本船が

基隆

入港と同時に近藤部長、十谷、王特務は水上署刑事係の應援のもとに王竹林をなんなく檢擧し、船內を捜查の結果食料品倉庫內の冷藏庫の下に金塊延棒日本銀行券百円、二千円、十円札取混ぜて三万七千二百円の札束を縱二尺、横一尺五寸深さ四寸の亞鉛板の箱にぎつしり詰め込んでゐたのを押收引揚げたのである、その後首犯兩人が逃走中であり檢擧迄に取調中であつたが取調べも一段落を告げるに至つたので近く一件書類と共に送局する筈であるが彼等が昨年二月頃から本年一月まで前後

八回

にわたり密輸出した金額は十數万円に上りこれらの買取引は全部上海の英國系の銀行に非常な高値で取引してゐたもので、彼等一味は巨額の不正利得金を遊興費や豪奢な生活費に大金を費けた

林內間作の陸稻

內地での成績極めて良好

【東京十四日發本社特電】戰時下國民生活の安定の上から米の增產の問題として林省林業試驗場技師明永久次郎氏が提唱の米の增產への一指標として各方面の注目を浴びてゐる、現在我國の國家の七十五%までは一町步以下の山林を持つが、その利用法としてはこのやうな小面積の山林には植林して永い期間徐ろに樹の育つのを待つてゐるより陸稻の林內間作を行ふ方が遙かに直接的な收穫を上げ得る譯で、この林內間作の研究は早くから關係方面で行はれてゐたが、今度明永氏が民間の篤志家井坂倫一郎氏との苦心の結果この成功を見るに至つたもの、試驗は埼玉縣比企郡今宿村赤沼、岩手縣岩手郡名塚、茨城縣多賀郡松原の

各試驗地

でなされたものだが、赤沼の試驗に於ては、昭和九年當時二十五年の赤松林の一反步當り十本內外を保存木として他を全部伐採、その下に油桐を植、その列の中央に幅二尺を開墾、百合其他野菜類等を試驗的に耕作してゐたが、昨年五月陸稻を耕作、肥料としては鷄糞肥、魚粕、過燐酸石灰、硫安等を施し、六月十七日七月二十日と二回に亙つて十入れを行ひ、十月一日刈取り脫穀して計量して見たら反當り籾二石八斗四升二合の收穫を得たと言ふ、又陸稻は寒さに弱いと言はれ、東北の最山村では主に稗を作つてゐるが

岩手縣で

の試驗成績を見ると稗が反當り籾二石一斗、五十四貫なのに比し、陸稻は反當り二石四斗、五十七貫の收穫を挙げ、稗に劣らぬ成績を示した、斯くて此の試驗の結果は我國到る處に散在する山林農家の陸地の集約的利用法に輝しい光明を投ずる事となつたが、尙第一回試驗の好結果に滿足せず同試驗場では續いて第二回試驗に取掛るべく前記三個所の外に福島縣下に於て林內間作試驗地を新設すべく目下準備中

明永技師談 今迄山村の農家では斜面の貧め折角の肥料が流れたり、水利がきかなかつたりして芳しい成績を舉げ得なかつた、所が林をそのままにして林內間作に利用すれば治水もよく、木も植えられ、お米も穫れるので全く一石二鳥だと思ふ、農產振興を從來の陸稻となる譯だ、農產振興から治水の見地からも獎勵すべきだと思ふ

御國の爲の迷子

廿七日目に軍國美談判明

【東京十四日發本社特電】先月十七日朝九時頃上野驛二等待合室で父を求めて泣いて居たあどけない迷子の坊やがあつたが、その迷子はその後愛育會の某所で保護を加へ上野署で身元調査の處二十七日目の十四日になつて漸く迷子の坊やは山形縣最上郡舟形町の高橋長助君の一粒種で弘ちゃん（三）と判つた、この弘ちゃんはお國の爲めの迷子である事が判明、辺りの者を感激させた、弘ちゃんのお父さん高橋君は上京中召集令狀を受け急遽歸京の際の混雜で弘ちゃんを見失ひ入つてゐる間に弘ちゃんを見失ひ乗る列車時間にも迫つて居たので任務を果す爲め列車の時間切迫に心ならずも眼に入れても痛くない一粒種の弘ちゃんを置き去りにしたのであつた、還鄕に當る鄕里の吉田某は新聞の記事を見てどうも弘ちゃんらしいと十一日上京、發見の手で弘ちゃんに會ひ同夜上野から歸鄕、弘ちゃん（母は三年前死亡）を連れて兵營に駈け付けた吉田氏は汽車時間きりぎりに兵營に駈け付けた、引取りに上京した吉田氏は淚を流して『さぞかし父親も喜ぶだらう、このまま直ぐ父親の居る部隊に面會に行く』と語つてゐたが當の弘ちゃんは一時にかかりしたが、すやすやと吉田さんの腕に抱かれて眠つてゐた

滿洲國圖書館に自然科學書

紐育から親善の贈物

【新京十五日發同盟】ニューヨークの國立自然科學博物館長ヨリ滿洲國立中央圖書館に自然科學書の寄贈方申出があつたので同圖書館ではその好意を喜んで受けることとなり更に五十餘種の各種圖書が國際的に同博物館に寄贈され近く新京に到着することになつた

初めて所澤川越間で陸軍機が野外飛行

航空日本三十周年 3

德川大尉は四月十二日ブレリオ式に伊賀中尉を同乘して二五〇米の高さで一時間九分飛びこの距離八〇粁と云ふ記錄を作るなど、十日間に亙つて兩大尉は大いに腕を揮ひ當時における我が國飛行の最大記錄を示したため、民間の飛行熱も益々白熱化して來るに至り奈良原氏の第二號機は白戶榮之助氏の手で高度四〇〇米の飛行に成功するなど斯機はしきりに傳へられ明治四十年の間には飛行機熱も極めて盛んになつて來た。

フランスのアンリ・ファルマン飛行學校に入つて操縱の練習をしてゐた滋野清武男爵が一月二十六日に民間飛行家として最初に、日本人として德川大尉に次いで萬國飛行十級免狀を得て歸朝し自家考案になる飛行機の製作に着手した。

◇……◇

所澤では六月に入り野外飛行演習を行ひ、德川大尉はファルマン及びブレリオ式を用ひ數回に亙り練習飛行を同乘して飛び、同時に機上から寫眞撮影などを實施して多大の成果を收めたが、八日には同大尉はファルマン式で所澤川越間の野外往復飛行に成功した。この時の高度が四五〇米、距離は四二粁で飛行時間三十三分であつたが、更に伊賀中尉がブレリオ式に同乘して川越を訪問しその歸途、同町の南方一粁の上空で注油部に故障のあるのを發見、麥畑に不時着した際に耕地で機體を大破した。

我が國に於ける航空界最初の事故であつたが幸にも操縱者は輕傷で七月に入つて修理が出來たので、しばらく休止してゐた操縱術校の練習を再開した。

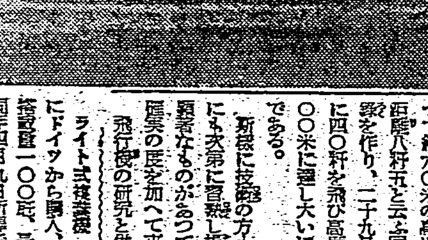

◇……◇

德川大尉は後進を養成する傍ら國產飛行機の設計に着手し研究會式第一號機を所澤飛行場內の工場で製作し十月に入つてこれを完成、十三日から三十日まで連日のやうに本機の試驗飛行が行はれた結果、旋迴二〇米を出し成績はなかなか良好で當時の外國製に比べて少しも遜色がなかつた。

同月二十五日に同大尉の手によつて約六〇米の高度で七分間飛び距離八粁五と云ふ國產機最初の記錄を作り、二十九日には三四分間に四〇粁を飛び高度は三十日に五〇〇米に達し大いに氣を吐いたのである。

新設に技術の方も機體の取扱ひにも次第に習熟し操縱術の進步も顯著なものがあつて飛行も亦安全度の度を加へて來た。

飛行機の研究と併行して研究會ではライト式複葉機（明治四十四年にドイツから購入、自重二七〇瓩搭載量一〇〇瓩、最大速度五七粁、同年四月九日所澤で日野大尉の操縱で高度二三〇米、飛行五十三分、距離六二粁の記錄を示した）

では飛行船の研究も實施してゐたが試製のイ號小型氣球は明治四十四年十月に竣工、同月所澤飛行場で各種のテストの結果初飛行も行はれた。

◇……◇

試驗は前述の伊賀中尉と中島海軍機關中尉（後に大尉となり退役した中島知久平氏）がこれに當り飛行時間一時間四一分、距離三一粁、高度四〇〇米、滯空最長の記錄を示したが、その後、各部に故障を生じ委員達は連日これが改良に多大の努力をしたのである

民間では、山田猪三郎氏が獨自に飛行船の研究に着手した

イ式飛行船 明治四十四年臨時軍用氣球研究會の考案になる軟式飛行船、ウーズレイ水冷七〇馬力發動機を裝備し巡航速度一七粁六

既に明治四十二年一月二十七日に特許を得た。これは氣嚢容積が一、六〇〇立方メートルで僅かに十馬力の發動機を裝備したものであつたが、我國では唯一の、然も日本人の手によつて發明された國產飛行船であり、數次に亙る試驗飛行を經て明治四十三年九月八日初の野外飛行が大崎附近で行はれた。

◇……◇

操縱を擔當したのは折原國太郎氏で往路は非常に調子よく無事に駒場の陸軍大學校の附屬馬場まで行き、その日は歸航を見合せて同地に一泊、翌日大崎の工場から數名の職工や人夫がガス補充機を驅場まで運び、そこでガスを補充して午後一時二十五分に駒場を出發、一〇〇米の高度をとる豫定であつたのに途中で誤つて安全弁を開き過ぎたため飛行船はガス不足となつて惠比壽停車場附近の目黑火藥庫裏に下降した、そこで行人坂下の廣場まで運びガスを補充し今度は大崎に歸還することが出來たのである。

南洋の甘蔗も頗る良好の成績

熱帶產業研究の芹澤氏の談

【東京十四日發本社特電】十四日サイパンから横濱に入港した郵船パラオ丸でパラオコロール島の南洋廳熱帶產業研究所長芹澤安中氏が四月六日より東京で開かれる日本糖學大會に出席の爲やつて來た、同氏は船中で語る

南洋諸島に於ける甘蔗、林、蔬菜の改良研究をやつてゐるが甘蔗の改良が著しく8五一號は一反當り從來十斤位であつたものが十二斤乃至二十斤取れる樣になりしかも良質だ

愛國貯金の蓄積

基隆飲食店組合が獻金

【基隆電話】基隆市內における約八十軒の飲食店および二十六軒のカフエー業者は從來基隆飲食店組合に包括されてゐたが、時勢の然らしめるところ、この度カフエー業者は別個にカフエー組合を結成してこの程從來の飲食店組合より分離したが從前の基隆飲食店組合

マニラで好評の日本の寫眞展

【マニラ特信】國際觀光局マニラ出張所主催の日本觀光寫眞展は十二日よりマニラ市目貫のクリスタル・アーケードに於て開會されたが、比島の夏季休暇を控へ觀光シーズンが近いことで市民の人氣を呼び早くも觀客が殺到してゐる、同展は二十日迄引續き開催の豫定であるが、右展覽後日本の寫眞四組を製作して日本觀光團が既に四組も組織されジャパン・ツーリスト・ビユーローマニラ出張所では職員が忙しい大汗を流しながら宣傳に大童である

今秋遞信祭

遞信職員殉職者を祭る

【東京十五日發同盟】紀元二千六百年は遞信省に取つて創始七十年、電話五十年電信四十年の記念の年に當るのでこの秋十一月遞信省を

臺北州防犯協會

臺北州防犯協會十五日午前十時より市公會堂に於て評議員會を開催、川村知事、西村警務部長、高橋特高課長、宮崎保安、高橋刑事各課長外評議員約四十名出席の下に宮城遙拜川村知事の挨拶あつて議事に入り、高橋刑事課長の昭和十五年度防犯協會事業及豫算案に就て說明あつて議案審議が遂べられた

北京に設立決定

皇道講究所の分室

【東京十五日發本社支局特電】汪精衞氏の聲明は愈よ決定づけられた支那新秩序と呼應して皇道講究所でも大陸文化工作に乘出すべく分所を北京に設立する事になつた

これは大陸に擁飛する日本人及び日本を盟主と仰ぐ滿支人に對し皇國國體の闡明、文獻の研究に基き東洋民族を一丸とする八紘一宇の精神を徹底すべく關係者が具體化を圖つて居たもので內務省でも分所設立補助として十万円を計上、今議會に提出しその通過を期して居る

少年飛鳥生を募る 臺北州官產

臺北州官產會少年栗丶練習所の第九期生は三月末を以て修了するので當社會で第十期生を募集する、應募資格は二月二十日迄（高等科小卒業生に限る）、別科四十名（女學生にして小學校生徒の各推薦せるものに限る）である

募集人員は本科二十名、小公學校卒業生、女學校、原田會館を舉聽して作法の實習時には知名の士に對講話を依賴する等心身共に修養に努めてゐる、本年度小學校の新卒業生も五六名入所するが、學校から業

臺拓の給仕學校

地下室を教室に作法まで少年求人難の折柄會社の給仕君もなかなか素質の良い者もさう容易に得られないと云ふ譯で、台北榮町の台灣拓殖會社では新しい試みとして民主地下の一室を開放しこれを教室にして三十名近くの給仕君を毎週土曜日の時間外勤務に國語、作法から說話、來客の取次方其他年少期員としての實務に就いて一つ一つ手に執つて敎へ込んでゐる、又無作法ではならぬと台北二高女

二ケ月間不眠不休の活動

基隆郡警察課に凱歌

【基隆電話】この重大犯罪を檢擧するに當り基隆郡警察課の大谷、王新歐の兩高等特務は犯行端緒の聞込みから檢擧に至るまで約二ケ月間、日夜不眠不休の活動を續けて近來稀に見る大物の檢擧をなし遂げ、しかもこの種の犯罪檢擧には困難なる証據物件の蒐集に困難なるにも拘らず、よく證據物件を取り揃へたなど遺憾なき檢擧振りに對し州警務部でも大にこれを稱讚して檢擧當時警務部長より特別賞與金を受けた

十八日に水產會總會

台北州水產會の昭和十五年度豫算案を審議すべき通常總會は來る十八日午前十時から州會議室で開催される、豫算は一般會計十五万七千餘円、特別會計歲入歲出金八千五百餘円、同珊瑚漁業獎勵金五万四千二百餘円、總額七万八千餘円に上り前年度より一万八千餘円の膨脹を示してゐる、新事業の主なるものは鱈目魚、ウシ二ビ漁業試驗費、石花菜增殖獎勵指導費、販賣斡旋費、販賣品檢查費、鮮魚市場新設費、漁民道場經費などである

多年國防費の遂行に對する國策に呼應して愛國貯金を蓄積してゐたのが總額一千八十円に達してゐた、これに對し兩業者たちはこの度の分離を契機としてその全額を國家社會のため投げ出すことに一決し陸軍、海軍および基隆市の皇紀二千六百年記念事業にそれぞれ三百六十円宛、全額一千八十円を國防獻金ならびに寄附をした

國防獻金

本社千葉海員一同は紀元二千六百年を記念奉祝の意味を以て一同申合はせ各目の醵金せる總額金一百二十五円を代表者岡川千羽長の名を以て献納方申出でがあつたので直ちに軍司令部へ獻金の手續きを執つた

臺灣タンニンの重役決まる

【新竹電話】既報の如く資本金十九万円を以て新竹市に設立される台灣タンニン工業株式會社の創立發起人會は十五日午後二時より會社創立事務所に於て發起人十六名出席の下に開催されたが席上同社の重役は左の通り決定した尚同社は全額拂込みを済まし近日中に創立總會を開催する筈

社長石下長太、取締役山本聯太郎、秦德昌、邱滄淇、郭澄洲、八十川清（新竹州中坜）、監查役吉田鐵、黃炳、新原源四

臺北二師卒業式

台北第二師範學校卒業式は十九日午前十時から長官代理石井學務部長を初め關係者多數臨席の下に舉行、卒業證書授與、長官代理の訓示などあつて閉式、引續き教員就職狀の授與が行はれた、卒業生は左記十九名である

相澤坦、李國峰、佐々木勇治、竹崎茂雄、古都一萬、ニ條利生、安藝隆夫、大國吉光、福山三千男、南吉光、張多明臣、畑山三千男、國田康、何野剛一、門岡章、高井新、佐藤敏中、西尾正

飲食店組合表彰式

【基隆電話】基隆飲食店組合では來る十八日午前十一時より公會堂に於て從業員永年勤續者の表彰式を舉行するが出席者は同所にて祝賀懇親會を開催する

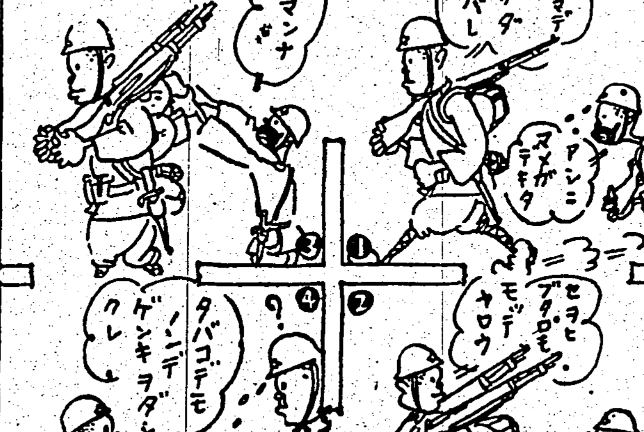

けふの天氣

△北部地方 東の疾風雲多雨

△北部地方 東の疾風雲多後雨

△昨日の氣溫 最高 二四・四度（正午）最低 一五・六度（午後八時）

日本料理 御宴會特に勉強 竹巴 電話五三二五番 台北市西門町二丁目

ゲルハルト・ランプレヒト監督
妖麗 リフテ・ヘルム主演
眞紅の戀
待望のドイツ名畫
メトロ特作 音樂喜劇
社長教育
ジョージ・マーフィ ヴァジニア・グレイ 主演
十六日封切
大世界

獨逸女性の體育　銃後にその職場を守るドイツの若き女性達はかくして體育の向上を計つてゐる（寫眞は雪の上をタイツ姿一枚で疾走するドイツの乙女達）

王國の名殘をとどめて鐵團ラグビー部

來る四月から練習開始

事變に第一線鬪士の大半を戰線へ送り、昭和十二年頃までの全盛期を名殘りに一時鳴りを鎭めてゐる形の鐵團は、それでも時折ムカキネ連をかり集めてのゲームに高商醫專等の若手のバリ〳〵を向ふに廻して兩敗けを見せぬ角鬪々力は互角と見える好試合を御開

流石　王國の名殘をとどめてファンを喜ばしてゐるがポカ〳〵と暖いけふ此の頃、オールドボーイの腕も伸びて來たものか愈々來る四月上旬から正式練習に入らうなどと若い者そこのけの意氣で張り切つてゐる

開幕れは臨戰態勢間もないベテラン網島を中心に、これも臨戰後めつきり肥つたがまだいくらでも走れるし、持前の器用さはどこでも來いの澁谷茂、これに道稱へタ車森岡縣、同デカ吉田日出吾

一體　いくつまで續くかあきれる程の食元車松村享吉に柔道、野球何んでも御座れで一寸でもチットしてゐられない性分の川原三郎、年はとつても脚かもの云ふイップ酒井一夫と此の所網島を除くと平均年齢も四十の方へ近さうな顔ぶれだがイヤ元氣な事ではある此

のオッつあん連を助けて頑張る者に本島陸上界の花形有馬功に續いて鐵團野球部の名投手ハチ郎村上八郎

その　昔オールブラックのユニホームでＡＢＣの誰さんと云へば泣く子も默ると謳はれた今村、水元さては新人小林啓男

殘念ながら來る四月に蓋開をしてまだあるく〳〵と云ひ度い所だが、見なければあとのメンバーは判らないと云ふ、いくら釋人と綽名の渡辺常太郎を監督に持つてもやり繰のつかぬ一寸心細い狀態だが、

さもありなん昔では早大の、下つて

鐵道　の守護神と云はれた林目されてゐた白坂幸吉、神原榮吉それに明大の原田、顔がだつた明大のユニホームを脱ぐと直ぐ一寸の間ではあつたが、鐵團の白黑タイガーを着て胸の透く様なプレーを見せたオカチン岡信隆と日本中どこへ出しても恥しくないバリバリを戰線に送り、更に〇〇隊の一員として南支に轉出した中に、タ

遊佐、葉室兩選手

ハワイからも招かる

ハワイ水上聯盟では來る五月上旬開催豫定の水上大會に目下南米遠征中の遊佐、葉室の兩選手を招聘したいと希望し、日本水上聯盟に交渉中である

招聘交渉斷る

【東京十五日發同盟】日本水上競技聯盟ではハワイ水上競技聯盟から目下南米水泳の旅にある遊佐、葉室兩選手招聘交渉を受けたが十五日都合に依り希望に添ひ難い旨の返電をした

比島選手團の出發期日決る

【マニラ發同盟】來る六月開催の東亞大會に出場するヒリッピン代表選手團は五月二十四日マニラ出帆の郵船照國丸で來朝することに決定し代表團の顔觸れは來る四月中旬ころまでに全部確定、發表される豫定である

米庭球五選手を招聘

十四日庭協から快諾の報

【東京十五日發同盟】日本庭球協會では汎太平洋大會の計畫を繞つて米國から五選手を招聘する事になり米國庭球協會に交渉中であつたが十四日同協會から快諾の返電があつた、右四日チームは來る四月上旬の全米大會に於ける優秀選手を以て編成され出發は六月頃の豫定である

文理大入學の船田、吳振武兩君

直に第一線で活躍か

今年の各大學陸上競技部は大部分が卒業選手を多數送り出して補充に惱んでゐるのに對し全日本の覇者文大が多くの有望な新人を得て連覇を期してゐるのと日大が一人の卒業生もなく揃つたメンバーで王座を狙つてゐるのが目を惹き前東學生、全日本學生兩大會に孫恐な一位爭ひを挑起するものと見られてゐるが既報の如く今春文理大入試の難關を見事突破した吳振武（台南師範）船田幸一（台中一中）の兩君は今回のヒリッピン派遣代表の一員として比島各地に轉戰好成績を上げて去る十五日歸台し、五日頃れの入學に上京の豫定であり、今春の文理大として

は短距離の小田主將以下短距離の田（師範）椎名、投擲の前田（台北）渡辺、數歩の井阪の諸君を送り出し短距離の松田、向井、大平、大熊、中距離の勝又、高橋、障碍の木南、平井、根目澤、川村、跳躍の鈴木、小畑、澤田、投擲の伊森の諸君が殘るのであるが結局兩君は短距離の千葉（背森師範）澤（鳥取一中）中距離の佐上（師範）跳躍の宮崎（台川師）吉田、遠藤（福島師）市野内（山梨師）の有望新人連に交つて堂々第一線に立つ事と豫想され、兩君の前途は極めて期待されてゐる、因に各大學の新陣容を探つて見ると

早大　は障碍の高田主將、田中（師）短距離の河口、森町君の第一線選手が卒業する、新主將佐伯君は地味であるが白井松田、西村、高梨の諸君が活躍するだらうしかし障碍に手薄であり優勝に一抹の不安がある

新人選手として四百米の三木（和高商）走高跳鈴木（和歌山中）三段跳の長谷川（京二中）の三君が入學受驗の豫定

日大　は一名の卒業生もなく倉川監督の手厳しい統制下に優勝を目指して練習を續けてゐる、一番の強味は中長距離に石田、永野、都野、大澤、鈴木中西、村上の諸君を擁してゐることと投擲に谷本、水倉、寺村、井上の諸君を擁してゐることで早大同様障碍に手薄である

しかし短距離に日野、佐藤、和田あり、跳躍に村方、高橋あつて活躍するし、新入學を豫定してゐる選手も相當あるといふから文大、早大にとつて好敵手であり強敵であることは間違ひない

慶大　は上記二校に比して今年は全く慘めな狀態にある、井後、本館、金田、今村、岡村、齊目の六君が卒業したとつては無理もないところ、殘る澤、今井兩君が二百六米の活躍しなければなるまい、これを援ける選手に中距離の芥川、出田跳躍の荒木、投擲の本所、川崎の諸君

明大　は先般加賀一郎君を監督に迎へ更生の意氣に燃えて更に陸上に浮び出して來た、しかし跳躍の原、田島、中長距離の大森、川又、堀口君らを送り出したのは相當手痛く殘る平田宮城、石井、戸川の諸君で大明治を背負つて行かねばならずかなり荊棘の多い路を歩かねばならぬであらう

關大　は日大同様一人の卒業生もなく門田主將以下全員一致團結、緒親和、質任感、努力をモットーに練習を勵んでゐる

新入學として入野（山陽中）岡口（明石高商）平尾（丸龜中）田中（神港中）林、池田（豐陽中）芳内（北陽中）野島（宮田林中）磯村（大阪高）などの陣容を迎へる豫定になつてゐるから門田、林、大西、大塚、鈴木、青木、松田宮崎の諸君とともに相當な活躍を見せるものと思はれる

京大　は主將山下君と短距離の吉原君が卒業するのみ、短距離には中野、植村兩君が健在であり中距離の淺田、穗積、障碍の瀧、跳躍の三宅、投擲の伊賀、加藤の諸君に新入學を豫想される岩橋（短距離・名高商）宮崎（中距離・中商高）非垣（障碍・三高）野村（投擲・甲商高）を加へたのが今年の京大の全貌で關西學生陸上界の向上を中心目標として進軍譜を奏でようとしてゐる

五人拔敗退碁戰

本社主催　日本棋院

〇六段　前田陳爾　一日目　先相先　込出　●五段　藤澤庫之助

いろはにほへとちりぬるをわかよたれそつ

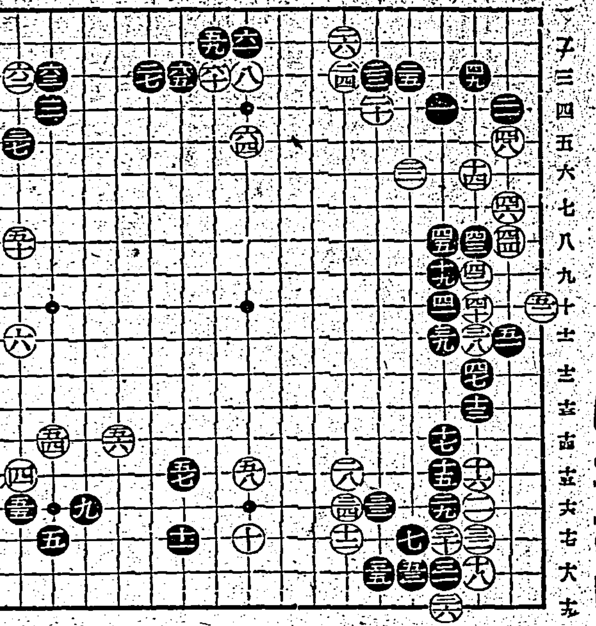

【第一局ノ十二】

白遂に侵入軍を放棄

六二の打込失敗に終る

評解　七段　加藤　信

〇六四ぬ五　24　●六五を三　1

持時間各十一時間　一分以内切捨　消費時間【白　四時三六分　黑　三時三三分】

（解説）昨紙に保留した問題を參考圖（1）（2）に就て解決して貰く

參考圖（1）本譜白六二を以て斯く一と打込み以下白七迄となつた時黑から八とワリ込まれたら白はどう損くか、これに對して白九、十一と這つて行くのは、白一七迄の接發が想定され、この結果は上邊の黑を取つても黑の外勢が厚壯になるから、成功とは云ひ難い

參考圖（2）黑八の時白は九とツギアタつて以下十三迄とフリカワるのが賢明な策である、これは前圖よりも白有利な段れといふべく、全面的見地からしてもこれなれば不明の形勢である

◇さて白は六二と打込んだものの黑六三とオサへられて後國手段に窮してか…手を抜いて六四と上邊に補ひ黑六五と換つたのは、明らかに白六二の失敗を物語るものである、では參考迄に白六四で六二の一子を活きに行く手はないものか、この疑問を解いて貰はう

（解説）白「た」ノ二に「オサへた時、白「こ」ノ二にカケツのは、參考圖（3）黑十迄となつて白は死を免かれない

×

次に白「た」ノ二黑「よ」ノ二に「二にコスむのは、參考圖（4）に見る如く左邊の友軍に連絡はするものの、この結果は黑の外勢が厚壯になるから白面白くないこれ白が六二の一子を動き出さぬ所以である

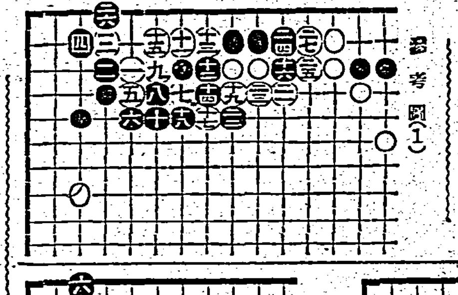

參考圖（1）

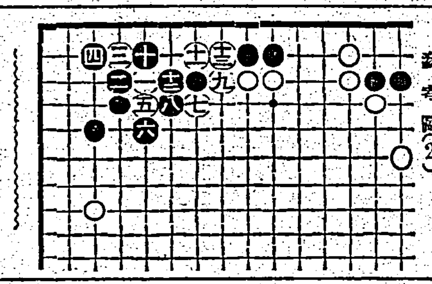

參考圖（2）

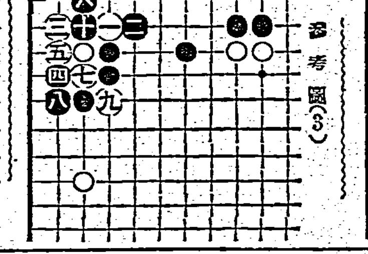

參考圖（3）

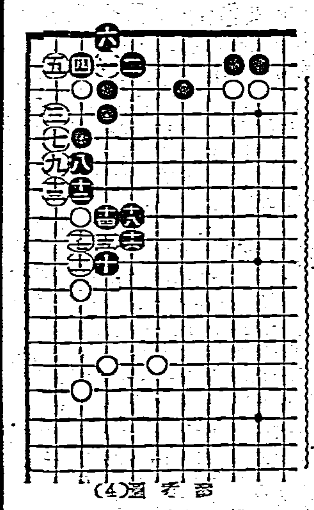

參考圖（4）

滿蒙支の武技を

東亞武道大會で公開

紀元二千六百年を記念して大日本武道振興會が主催し、來る五月十八、十九兩日東京で初の東亞武道大會がはなばなしく開會されるがこれが下打合せのため豫州駐在武道使節として目滿蒙支の各國武道係者と協議して十三日朝鮮連絡船で下關着、同九時二十五分發列車で歸京した、出場代表者は武士二千名の豫定、小磯拓相を會長に柔、劍、弓を初め滿蒙支選士の得意の體術、青龍刀術、拳法などが各代表者の演武を披露し四族協和のもと東亞雄設の武術を誇示す

縱貫道路改修

臺斗橋改築を機に斷行

【嘉義電話】嘉義市内を通る縱貫道路の現在路線は非常に曲折が甚だしくして大嘉義市北安門口として都市美を阻害するのみならず、發展途上にある嘉義市の發展上支障少なからず且つ本島交通の大動脈として特に非常時その使命重大なるに鑑み豫てより之が附けかへ改修を計畫中の處、今回臺斗道路延滿課にて台斗橋の改築を實施する機會に州費の補助の下に總工費二万一千円を投じて近く起工する事になつた、因に新路線は營林所附木池西折箇所を本路線の起點として一直線に北方へ延長一千二百五十五米餘をつけかへ起工する事になつた

古針も役立つ

嘉義市方委で蒐集

【嘉義電話】嘉義市方面委員では現下最も有用な國策品にして然も無意識に捨てられてゐる各家庭に於ける折針、縫針及び蓄音機の古針蒐集をなすべく十四日の例會で協議の結果必ず具體的に實行に移す事となつたがその方法は小公學校に依頼して兒童に集めさせこれを相當額に買取る筈である、因に市内の全戸數は一万八千八百三十二戸でこの中蓄音機一戸宛一本全戸數の六割より集すれば（その目方二万八千二百三十瓦）即ち四十七斤餘を得、又蓄音機の古針は總戸數の四割と見て七千五百日二十八戸より一戸當り百を集め得るとすれば七十五万二千八百瓦、一千二百五十斤となり古針は朝鮮武器の古瓦一斤當りとして利用されるし又古物商にしても貴重な資源として全部にして二百五十餘円になるので書房町及び適當な方法として有效な結果は大いに期待されてゐる

自給肥料と堆肥素

【斗六電話】斗六郡大埤庄信用組合長劉本氏は今回政府の增産計畫に基き金肥の拂之に對處する自給肥料の増産と農家經濟の向上を期する目的で杉原產業會社より斗南郡下一円の總特約店を引受け堆肥素を販賣することとなり、本店を斗南驛前に設置したが日ならずして各方面より非常に人氣を呼んで居る

納入米打合せ

【東港電話】高雄州東港郡では十二日午後一時より東港公會堂にて郡當局二宮、仁平郡守、末松營農課長、保甲民主任以下關係職員及郡下街庄長、營業の下に納入米其他供出米關係に關する打合會を開催し同四時過ぎ終了した

結核は亡國病

台北州基隆郡金山庄にあつては豫て一般衛生は勿論特に結核豫防に最も意を用ひて來たが實績上條りに好い結果を得られず、今後は更に一段の努力を拂ひ結核の豫防に邁進すると、因みに十四年中の結核死亡者數は十三年より十五名も増加し殊に昭和十五年一月一日より三月十四日迄僅かに二ケ月半足らずに驚く勿れ三十一名の結核死亡者を出し、其の大部分は中年以上の者である、尚診斷及檢察の取扱別は左の通りである

小林公醫扱檢診斷三件、醫師開業扱檢診斷七件檢案二十一件

貯蓄組表彰

台中州埔里民間内地人の間組にして組合長山下奥太郎、副組合長大久保長門の兩幹部の外組合員を八區に分け各組に組長を置き毎月貯蓄金の取纏めをしてゐるが三月十日附台湾總督より其成績良好にして他の模範とするに足るとて表彰状及び副賞金を添へ三月十四日神田能高郡守を通じ代表者山下奥太郎氏に授與された

氷が足りぬ

漁業者が大困り

【馬公電話】最近馬公では氷不足で漁業者連は勿論、病院用としても事缺く有様で困却の狀態であるが製氷會社側にその理由を質すとアンモニアが到着せぬので製造が出來ない、馬公の注文品の配送を催促をしてゐるが、一向に捗らず入手することが出來ないので困つてゐる、これに依つて大打撃を受ける者は漁業者連で、早くなんとかして貰ひたいと聲を漏らしてゐる

續　快男子（8）

大島伯鶴　口演　今村恒美　畫

お絹放選

山崎俊雄はこの時に振返つて大手をひろげ、

「やかましい靜かにしろ。万事は乃公の腕にあるんだ騒いちやアいけねえ、他の人なら知らねえことて乃公には大恩のある仁齋先生が出ておいでになつたんだ。この方に出られちやア、乃公は何を言はれても、背く事は出來ねえんだから兎に角ここは引取つてくれ、いやだといふなら乃公から先きに殺してからどうともしろ」

勢ひ烈しく叱りつけました。乃公から先きに殺して通れといふ此文句は、度胸が無くては言へませんが、その代り一番利き目がありますな、何でも自分をすててかかる仕事は强うございます、但しこれは人間に相當の貫祿がなくては押しも利きません。誘拐師なんぞがヒョロ〳〵出て行つて、

「サアこの喧嘩は乃公がもらつた、いやなら乃公を殺せ」

「何を言やアがる」

忽ちポカ〳〵なぐりにされて、お望み通り伸ばされちまひます、山崎俊雄の擬聲に一同も逆らへません、皆默つてしまひました、仁

齋牛九郎が、

「山崎、さすがに汝の勢力は大したものだな、よく我儕のいふ事を聞いてくれた」

「恐れ入ります、唯今すぐと、大島の娘をお引渡ししますから」

合圖の呼笛を口にあてて、ピリピリリーッと吹き鳴らした。その笛の音が夜の空氣に反響して、何とも言へぬ凄慘な心地がいたします、途端にガサ〳〵ガサ〳〵ッズルズルズルズル、ボカリボカリこれが何だといふと、ガサガサてのは高粱の茂みを押分ける音、ズルズルはその間をぬけて出て來る縛ずれの音、ボカリボカリは泥濘をはいてゐる足音です、誘拐師も細かくやるにはなかなか繁忙、見ればそれへ雲突くばかりの大男に手を取られ、恐怖に全身をふるわせながら出て參りました美人こそ、これが大島喜七の娘お絹でございます。

「先生から斯ういふ物を頂いては濟みませんと、御辭退をいたすべきでございますが、今更先生の前で、體裁を作つたつて始まりませんから、手下の連中にも骨折をやり度いと思ひますから、今夜のところは面をかぶつて、これはお貰ひ申して置きます」

押頂いた大枚の金子、これは皆仁齋が自分の懷から出したものに違ひありません。山崎が、

「その代り先生この次に、御縁あつてお目にかかるその時は、今度こそ先生に褒めて頂けるやうな立派な日本人になつてお詫をいたします、それ迄は斷じて先生の前へ現れますまい、どうぞこの上とも陰ながら先生の御健康を祈ります」

健氣に默つて山崎俊雄、仁齋牛九郎に別れを告げ部下を引連れて高粱の畑へ姿を隱したと思ふと途端にパンパーンと激しい銃聲。

「それぢやア先生、たしかに娘さんはお渡し申しましたぜ」

「これが本人に相違ないのだらうな、マサカ汝が我儕に、贋玉をつかませて、鼬湯を吞ませるやうな不埒も働くまい、ホホウ成程、喜七が自慢する程あつて美い娘だのう、コレ、娘さん、モウ心配はみらんよ、我儕が無事に親元へ送り屆けて上げる」

言はれてお絹は蘇生の思ひ、

「有りがたう存じます」

といふと嬉しさの餘りに泣き出しましたのも道理千万、

「ところで名は何と言ふた」

「ハイ、きぬと申します」

「アアさうか、イヤ山崎、汝もこの娘を囮にして、大金を儲ける腹だつたところを、飛んだ邪魔物の仁齋なんぞが飛出して來たため當てが違つて嘸がつかりしたらうな。叱言は言ふべし酒は買ふべしちう事がある。これは我儕の志ちや、取つといてくれ」

ポケットから無雑作に、何枚かの紙幣を掴み出して與へました。山崎も赤面したが、

お子様には　慈愛保險　太平生命　本社・東京・日比谷

正しき印章の知識　神秘

◎印鑑は人の魂　改名の效力も、運も正しき印章の選擇にあり、自分の姓名がどんなに良くても、姓名學上如何に良名に改めても、自己を代表する肝心の印章が惡ければ良名の效力も改名の效果も得られません、貴下の御印章は吉か凶か、印章が惡ければ一生不運不幸で終る、印章吉凶を鑑定され、誰人にもスグ判る說明書進呈　◎切手六錢送れ見本送る◎

資印章　ゴム印　彫刻　太陽印堂　名古屋市中區大池町六公園前　電話（本局）6二七四二番

愛國洋服布タンス

本品は洋服タンスの代用品で内地では今大流行の飛ぶように賣れるキレイなカーテン張の室内装飾となります。兩側にはネクタイ掛付、洋服掛は三個添付てあります、三着以上の洋装具一切を納められます

＝本器の寸法＝カーテン四尺・間口一尺七寸五分・奥行一尺二寸五分

並製　一個定價　六圓五十錢（洋服掛二個添附　人絹製カーテン）
特製　一個定價　八圓五十錢（洋服掛二個添附　絹カーテン）
特上製　一個定價　九圓五十錢（洋服掛三個添附　絹模樣入カーテン）

一個の小包送料……九十二錢（滿洲及中華民國よりの御注文は代引　御送り下さい）

名古屋市中區老松町三　伊藤利商店　電話中局二九九六番　振替名古屋一〇三七七番

物履　製造卸直賣

安心して御仕入の出來る信賴の出來る店

高級草履　下駄鼻緒　現金卸問屋

名古屋市中區新榮町八　宮川眞一商店　振替名古屋四七九〇番

（カタログ進呈）

カタログ呈す

御注文はハガキで代引で送附致します品替返金自由であります

特製改造靴特賣

本品は地方の古靴を入念親切に修繕加工したる德用品にて丈夫な實用品なり

編上靴　特號一足　金六円
短靴　十一文半まで　十一文より十一半まで

甲號　一足　金四円五十錢
乙號　一足　金四円五十錢

送料六十三錢

名古屋市東區百人町　富松孝一商店　振替名古屋二〇七番　電話東二五四番

特製青年團服特賣

國防色衣服地染特製品大・中・小型込

上下一着　金九円五十錢　送料四十九錢

一號品　厚地　金八円三十錢
二號品　厚地　金六円三十錢

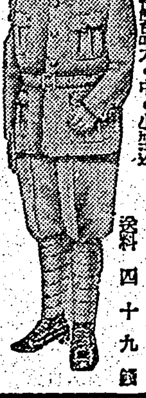

實用青年詰衿服特賣

黑色青年向學生服付金ボタン付大・中型

送料四十九錢

メリヤス雜貨の安い仕入は

美しい寫眞入　相場表　無代進呈

名古屋市御幸本町九　前田屋商店

帽子製造卸　春夏物帽子　豊富品揃

卸商報進呈

帽子各種製造卸問屋　加賀製帽所

名古屋市中區上前津町一丁目　電話本局（３）一六一八番　振替名古屋三五四〇番

急性淋疾　慢性淋疾　婦人淋疾　化膿性疾患

治療法の世界的發見！

在來療法を一蹴　遂に六〇六號に次ぐ化學劑發見

一九三五年ドイツに於て發見せられたる一個のアミド基を有する單純組成の「オベラアミノベンツオールズルフオンアミド」は腹痛に對するサルバルサン（六〇六號）に匹敵するものとして當時、全世界醫學界の絕讃を浴びたるも兩後の臨床實驗に於いて慢性淋疾、副作用の點に未だ研究の餘地ある不完全なるものとされた。然るに、眞劍なる化學陣の追究は遂に二個のアミド基を有する高度の化學物質「アミノベンゾールズルフオンアミド、ベンゾールズルフオン・チメチールアミド」の發見となり更に殺菌性化學藥の臨床實驗配劑に成功し淋菌、連鎖狀球菌、葡萄狀球菌に對し徹底的殺菌力を有し、全然副作用なく如何なる難症淋疾にも適確なる治癒作用を發揮する「强力リベール」なる驚異的新化學療法劑が完成され、從來最も難治とされた淋疾治療法は茲に一擧に解決されるに到つた。今日醫學界の諸權威者は臨床實驗に於いてその卓効を確認し從來の淋疾治療法を根底より覆へす大革命藥なりと激賞してゐる。

内服のみにより二日三日の短期間に止痛止膿消炎し淋菌殺滅す

强力リベールは前述の二個のズルフオンアミド基を有する新化學劑中の純粹製體に他の殺菌性化學藥を配劑せる優秀國產品にして他の類似製劑に見られざる迅速なる殺菌力を有し單に内服のみにより早きは六時間乃至八時間後より尿中に化學藥の反應顯れ初め二十四時間にて濁尿を清澄し二日—三日にして止痛、止膿、消炎し淋菌殺滅完了の報告を見る劃期的新治療劑である。又、十數年來の慢性淋疾にも極めて短期に治癒せしめ、難症の婦人淋疾にも驚くべき卓効を奏し多數の專門醫家より賞讃されてゐる。

主治　急性淋疾、慢性淋疾、淋毒性關節炎、尿道炎、副睾丸炎、膀胱炎、婦人淋疾、其他の化膿性疾患等

化膿性疾患　卓効あるを確認さる

强力リベールは淋疾に對し迅速なる効果を發揮するのみならず、適應範圍は極めて廣く特に連鎖狀球菌、葡萄狀球菌等による左記疾患に良効が認められ廣く專門醫家より推奬されてゐる。

丹毒・敗血症・扁桃腺炎・中耳炎・腎盂炎・蓄膿症・産褥熱・膀胱炎・腹膜炎・面疔・膀胱炎・産褥熱・化膿創・面皰等

價藥　五〇錠　一圓五〇　一〇〇錠　二圓　三〇〇錠　十二圓　各藥店にあり

最高級國產二基性スルフオンアミド劑

强力リベール錠

大阪市東區南久太郎町　竹村製劑所　振替大阪三六〇番

登錄商標

いんきん・たむし・水虫　すり込んでおけば翌日から痒皮が取れすぐ快くなる

セーキン　賽金膏

三十錢　五十錢　一円　大阪竹村製劑所